స్థాపితము 1926 అక్షరము నెం. ఎ- 92

గోలకొండపత్రిక

సంపాదకుడు: ఎన్.నరోత్తమరెడ్డి, ఎం.ఏ

సంపుటి 16 సంచిక 79 | హైదరాబాద్ 24-3-1963 ఆదివారము | 6 పేజీలు 10 నయాపైసలు

వేనవిలో రాష్ట్రపతి అమెరికా, బ్రిటన్‌ల పర్యటన

న్యూఢిల్లీ, మార్చి 23: ఈ వేనవిలో యునైటెడ్ స్టేట్సు, బ్రిటన్‌ల పర్యటించవలసినదిగా రాష్ట్రపతి రాధాకృష్ణన్‌కు ప్రసిడెంట్ కెన్నెడి ఎలిజబెత్ రాణిమండి ఆహ్వానాలు అందాయి.

ప్రసిడెంటు రాధాకృష్ణన్ యునైటెడ్ స్టేట్సుకు జూన్ 2 న వచ్చి వాషింగ్‌టన్‌లో కెన్నెడి అతిథిగా జూన్ 3,4 తేదీలు ఉండి జూన్ 11 వరకు ఇతర స్థలాలు దర్శించి బ్రిటన్ వెళ్లుతారు. లండన్‌కు 12 జూన్ న చేరుతారు. 18 రోజులు బ్రిటన్‌లో గడిపి జూన్ 28 న భారత దేశానికి బయలుదేరుతారు.

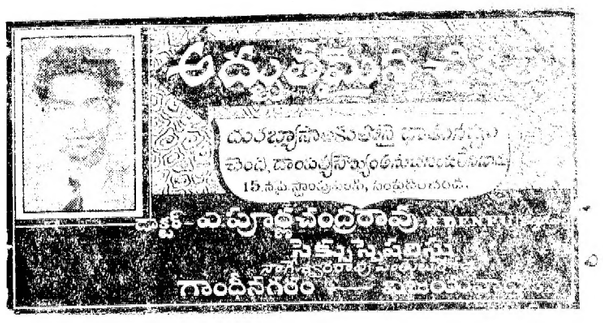

శ్రీశైలం-పోచంపాడు ప్రాజెక్టులకు కేంద్రం అనుమతి

నాగార్జునసాగర్ ప్రాజెక్టు రెండవదశగూర్చి మున్ముందుపరిశీలన

గుల్హాతి కమిషన్ నివేదికపై కేంద్ర ప్రభుత్వ నిర్ణయాల వెల్లడి

న్యూఢిల్లీ, మార్చి 23

కృష్ణా-గోదావరి నదీ లోయ ప్రాంతాల అభివృద్ధి వరచడానికి బృహత్ పథకాల తయారీకి కేంద్ర వ్యవస్థకొరకటి ఏర్పరచాలన్న గుల్హాతి కమిషన్ సిఫారసును కేంద్ర ప్రభుత్వం ఆమోదించింది.

శ్రీశైలం విద్యుచ్ఛక్తి ప్రాజెక్టు పోచంపాడు ప్రాజెక్టుల నిర్మాణానికి గూడా కేంద్రం తన ఆమోదాన్ని తెలిపింది. ప్రస్తుతం ఈ నదులలో లభించు నీటి వివరాల లెక్కలు అసంపూర్తిగా ఉన్నందున రాష్ట్రాల వారిగా నీటి పంపకం చేయడం ఈ దశలో సాధ్యపడదని కేంద్ర ఇరిగేషన్ విద్యుచ్ఛక్తి శాఖల మంత్రి హాఫీజ్ మహ్మద్ ఇబ్రాహీం నేడు లోకసభలో ప్రకటించారు.

కృష్ణా-గోదావరి నదీజలాల పంపకము గురించి గుల్హాతి సంఘం నివేదికను లోక్‌సభలో ఇవాళ సమర్పిస్తూ, కేంద్ర ప్రభుత్వపు ఇరిగేషన్ విద్యుచ్ఛక్తి శాఖల మంత్రి హాఫీజ్ మహమద్ ఇబ్రాహీం చేసిన ప్రకటనలో కొన్ని ముఖ్యాంశాలు:-

గుల్హాతి సంఘం సేకరించిన వివరాలనుబట్టి, అనేక సంవత్సరాల క్రిందట ప్రారంభించిన ప్రాజెక్టులలో అనేకం ఇంకా పూర్తి కాలేదని స్పష్టపడుతోంది. వీటిలో కొన్నింటిని పూర్తి చెయ్యడానికి ఇంకా అనేక సంవత్సరాలు పటుతుంది. అవి పూర్తి అయిన తర్వాత కూడా సాగుకు నీటి నీటిని వినియోగించడానికి తగ పెట్టవర్తి

గుంటూరులో పొగాకు పనివారి సమ్మె

పనివేళలు తగ్గించాలన్న డిమాండ్ పై

హైదరాబాద్, మార్చి 23

గుంటూరులోని వి. సోమసుందరం టుబాకో ఎక్స్‌పోర్ట్స్ కంపెనీలో పనిచేయు కార్మికులు 720 మందికి పైగా గత బుధవారమునుంచి సమ్మెచేస్తున్నట్లు తెలుస్తున్నది. కార్మికులు తమ పనివేళల గడువును ఆరగంట తగ్గించవలసిందని డిమాండ్ చేస్తున్నట్లు యిక్కడికి అందినవార్తలో తెలుపబడినది.

కొత్తగూడెం కాలరీలలో ప్రమాదం

ఒకరుమృతి, 4 గురికి గాయాలు

కొత్తగూడెం, మార్చి 23

కొత్తగూడెం కాలరీల గనులలో నిన్న పాయంత్రం సంభవించిన ప్రమాదములో ఒక కార్మికుడు వెంటనే మృతిచెందాడని మరోనలుగురు తీవ్రముగా గాయపడ్డారని తెలుస్తున్నది. గాయపడ్డవారిని చికిత్సనిమిత్తం ఆస్పత్రిలో చేర్చబడ్డారు.

పెండ్లికన్నముందు

పెండ్లి తరువాత వైవమీ శెట్టిశారణము వల్ల వైవ స్త్రీ పురుష సంబంధము లైన గుప్త రోగములు వచ్చిన యెడల 43 సంవత్సరముల అనుభవమును, పరిశోధనమును పొందిన డా॥ శౌహాక్ (Govt Regd) గారిని సంప్రదించిన క్రొత్త యౌవ్వనమును, పుష్టిని పొందగలరు. పిశెట్టి సంశోచము అవసరము లేదు. ఔషధములతో పాటు విద్యుత్ యంత్రములతో గూడ చికిత్సఅందుబడును. చికిత్స విషయములు రహస్యముగా మంచబడును. మరా! ఆదివారము నాడు కూడా తెరువబడియుండును.

సంప్రదించు వేళలు: ఉదయం గం॥ 9 నుండి సాయంత్రము 9 వరకు.

మేనేజర్ కుర్షిద్ మెడికల్ హాల్

(1947 స్థాపితము)

బాంబుల్ చమన్, నయాదియాలాడ్డ్ ఎదుట, పబ్లిక్ గార్డెన్ రోడ్,

హైదరాబాద్-ఆం. ప్ర.

అయుర్వేద ఇంజక్షన్లు

ఆధునిక పరికరములతో శాస్త్రీయముగా మా లేబొరేటరీలో తయారైన అయుర్వేద ఇంజక్షనుల శ్యాటలాగు వైద్యులకు ఉచితం.

ఇండియన్ మెడిసిన్ వర్క్స్,

విజయవాడ-2

ప్రకటన

ఇందుమూలముగా సమస్త జనులకు తెలియజేయునదేమనగా శ్రీ షబ్బీర్ ఖాన్ వల్ల బహద్దుర్ ఖాన్ నిర్మల్ గారి ఇల్లు శ్రీ కె. రాజారెడ్డి వల్ల గంగారెడ్డి రెండిల్ శాఖ అయ్యాడగారు కొంటున్నారు. ఈ ఇల్లు పయిన ఎవరికైన ఎలాంటి ఆక్షేపణలున్న వారం రోజులలో ఈ దిగువ అడ్రసుకు తెలియపరచగలరు. తదుపరి ఎలాంటి ఆక్షేపణలు ఉన్న తెల్లనేవు.

ఇట్లు

కె. రాజారెడ్డి,

C/o వెంకటేశ్వర్ ఎలక్ట్రిక్ స్టోర్, నిర్మల్.

ప్రకటన

వివరము:- హైదరాబాద్ పెద్దబాలాజీ దయారా ప్రాంతంలో సర్వే నెంబర్లు 74, 75, 48/1/3. పైన పేర్కొనబడిన ఆస్తి వారసత్వపు హక్కులకలిగియున్న కీర్తిశేషులైన భాగ్యలక్ష్మి వర్ధిన్ భార్య శ్రీమతి హైదర్ బీ అయిన నేను పూర్తి హక్కు గలిగియున్నాను. అందులోవున్న చట్టపరమైన లేకముగా నాకు సంబంధించిన పైఆస్తిని శ్రీ పింగళి వెంకట రామారెడ్డిగారు నన్ను సంప్రదించకుండా ప్లాట్లుగాచేసి అమ్ముటకు ప్రయత్నించుచున్నట్లు తెలియుచున్నది. కావున పై ఆస్తిని కొనుటకుగాను ఎవరయిన ఏ విధమైన వ్యవహారములు జరిపేయెడల చెల్లనేరవు. అట్టి వాటికివే జరిపే చర్యలకు వారే బాధ్యులగుదురు.

ఇట్లు

శ్రీమతి హైదర్ బీ

శుభకృత్ సం॥ ఫాల్గుణ బ॥ చతుర్దశి రా 9-15 శతభిషం ఉ 8-27 పూ శా తె 5-50 వ వ 2-9 మొ: 8-35 వరకు (శాలివాహన శకము: 8-1-1889) 24-3-1968 ఆదివారము

శుభకృత్ సం॥ ఫాల్గుణ బ॥ అమావాస్య పా 5-40 ఉ శా రా 2-56 వ వ 2-16 మొ: 3-40 వరకు (శాలివాహన శకము: 4-1-1889) 25-3-1968 సోమవారము

"యోగతంత్రంబు సకల శాస్త్రోదితంబు, విను విశేషించి లోకైక విభుడు సెప్పె దీని నారాయణుండు మునిమానసీయ మిది మనంబునం దెలిసికొమ్మిద్ధ చరిత."

— భారతము (శాంతి)

గోలకొండపత్రిక

ఫోన నెం. 35280

24 మార్చి 1968

ఆదివారము

పత్రికా రంగములో గుత్తాధికారము

—(o)—

పార్లమెంటులో రేడియో, సమాచారశాఖ పద్దుమీద జరిగినచర్చకు సమాధానముగా రేడియో, సమాచారశాఖ మంత్రి డాక్టరు బెజవాడ గోపాలరెడ్డిగారు చెప్పిన విషయాలు జాగ్రత్తగా గమనించవలసినవి; ముఖ్యముగా పత్రికలలో గుత్తాధికారమునుగురించి రేడియో, సమాచారశాఖ మంత్రిగారు వెల్లడించిన అభిప్రాయాలు ప్రశంసాపాత్రమైనవి. ఇందుకు గోపాలరెడ్డిగారిని పత్రికా స్వాతంత్ర్యము కోరువారు, గుత్తాధికారమును యే రూపములోనైనను వ్యతిరేకించువారు గాఢముగా అభినందించగలరు. పరిశ్రమాధిపతుల యాజమాన్యాన పత్రికలు ఉండడమువలన స్వేచ్ఛాయుత ఆలోచనలకు, భావస్వాతంత్ర్యానికి ప్రతిబంధకములకలుగగలదనియు, గుత్తాధికారము పెరుగగలదనియు అందుచేత పరిశ్రమాధిపతుల చేతులలో పత్రికలు ఉండడము ప్రభుత్వానికి యిష్టములేదని శ్రీ గోపాలరెడ్డిగారు స్పష్టపరచినారు. పత్రికా ప్రపంచానికి సంబంధించిన అన్ని విషయాలను పరిశీలించడానికి ప్రత్యేకించి గుత్తాధికారాన్ని అరికట్టడానికి అవసరమైన "ప్రెస్ కౌన్సిల్" స్థాపన కొరకు సత్వరముగా పార్లమెంటులో ఒక బిల్లు ప్రవేశపెట్టబడగలదని రేడియో, సమాచార మంత్రిగారు వెల్లడించినారు.

పత్రికలలోగుత్తాధికారాన్ని యెదుర్కొనడానికి, సమూలముగా గుత్తాధికారాన్ని నిర్మూలించడానికి పటిష్టమైన చర్యలను తీసుకొనవలసినన్నచో కొన్ని న్యాయశాస్త్ర సమస్యలు తలయెత్తవచ్చును; అందువలన అవసరమనితోచినచో రాజ్యాంగ చట్టానికి సవరణలు చేయవలసి రాగలదని సమాచారశాఖ మంత్రిగారు తెలిపినారు. మొత్తానికి పత్రికలలో రోజురోజుకు అధికమగుచున్న గుత్తాధికారము అన్ని విధాల దేశశ్రేయస్సుకు ప్రమాదకరమైనదను విషయాన్ని ప్రభుత్వము, ప్రజలు సకాలములో గుర్తించి వారని చెప్పవచ్చును. ఇటీవల పార్లమెంటులో రేడియో, సమాచారశాఖ పద్దుమీద చర్చ జరిగినపుడు చాలమంది సభ్యులు పత్రికలలోని గుత్తాధికారాన్ని తీవ్రముగా విమర్శించినారు. ఒక సభ్యుడు పత్రికలలో పడగ విప్పిన గుత్తాధికారము దేశానికి ప్రథమ శత్రువు అని తన ఆగ్రహాన్ని ప్రకటించినాడు. పరిశ్రమాధిపతుల, పెట్టుబడిదారుల గుత్తాధికారము క్రింద నలిగిపోయే పత్రికలు అన్ని విధాల చేటుగా పరిణమించుచున్నవి; గుత్తాధికారముక్రిందఉన్న పత్రికలలో పనిచేసే సంపాదకులకు, పాత్రికేయులకు అభిప్రాయ ప్రకటన స్వాతంత్ర్యముఉండదు. పెట్టుబడిదారులైన యజమానుల ప్రయోజనాలకు వ్యతిరేకముగా వెళ్లితి ఒక్క మాట పలుకడానికైనా వీలుండదు. గుత్తాధికారముక్రిందఉన్న పత్రికలకు జాతీయ ప్రయోజనాల కంటెను కోటీశ్వరుల వ్యాపార ప్రయోజనాలే చాల ముఖ్యము; ఈ పత్రికలవలన చిన్న చిన్న భారతీయ భాషాపత్రికల అస్తిత్వానికి, అభివృద్ధికి భంగము కలుగుచున్నది.

ఈ విషయాన్ని దృష్టి యందుంచుకొనియే కాలోలు చిన్న చిన్న పత్రికలను బలిచేసి పెద్ద పత్రికలు పెంపొందడము ప్రభుత్వానికి యిష్టములేదనియు, సర్వాధికారాలు కలిగిన యజమాని పెత్తనము క్రింద సంపాదకుల స్వాతంత్ర్యము, వ్యక్తిత్వము అణగిపోవడము ప్రభుత్వము సహించదనియు, యిది ప్రజల బాగుకు తగనిదనియు, అభిప్రాయాలను, ఆలోచనలను త్రొక్కిపెట్టెడిచోట ప్రజాస్వామ్యము పెర్ఢిల్లదనియు శ్రీ గోపాలరెడ్డిగారు ఉద్ఘాటించినారు. తమకు నచ్చిన వార్తలను, తమ యజమానుల ఆర్థిక, తదితర ప్రయోజనాలకు ప్రతిబంధకముకాని విషయాలను మాత్రమే తమ పత్రికలలో ప్రకటించే అలవాటు యీ గుత్తాధికారము క్రింద నలిగిపోయే పత్రికల వారికున్నది. గడచిన సాధారణ యెన్నికల సమయమున భారత ప్రధాని అంతటివారు చేసిన ప్రముఖ ప్రసంగాలను గుత్తాధికారము క్రింద అణగియున్న యీ గొలుసు పత్రికలు బహిష్కరించిన ఉదాహరణలున్నవి. మొన్న మొన్న ప్రకటితమైన వివియన్ బోస్ కమిషన్ నివేదికను యీ పత్రికలు అంటీ అంటనట్లు ప్రకటించినారు. పెట్టుబడిదారుల, పరిశ్రమాధిపతుల గుత్తాధికారపు పత్రికల విషపరిణామాలను భారత ప్రధాని అనేక పర్యాయాలు తీవ్రముగా ఖండించినారు; ఒక పరిశ్రమమీద మరొక పరిశ్రమ యాజమాన్యము వహించుట యని గుత్తాధికారపు గొలుసు పత్రికలను భారత ప్రధాని విమర్శించినారు. రేడియో, సమాచారశాఖ మంత్రిగారు పార్లమెంటులో వెల్లడించిన అభిప్రాయాలకు అనుగుణముగా పత్రికలలోని గుత్తాధికారాన్ని నివారించడానికి తగిన చర్యలను తక్షణమే తీసుకొనగలరని ఆశించుచున్నాము.

—

సుప్రీంకోరు వేసవి సెలవులు

న్యూఢిల్లీ, మార్చి 23

మే 18 నుండి జూలై 31వ తేదీ వరకు సుప్రీంకోర్టుకు వేసవి సెలవులు. ఈ వేసవి సెలవుల కాలములో జస్టిస్ గజేంద్రగడ్కర్, జస్టిస్ ఎం. హిదాయతుల్లాలు పనిచేస్తారు.

ప్రస్తుతాంశం:

చైనాపట్ల భారతదేశ వైఖరి: ఒక సమీక్ష

ఇటీవల కొన్ని వారాలుగా ప్రపంచములో పయిశేసేం, ఇంటర్ ఫ్యూలలోనయిశేసేం ప్రధానమంత్రి శ్రీమతి ఇందిరాగాంధీ పార్లమెంట్లో భారతదేశ విదేశీ విధానము గా పార్లంభమై ఏ యే రకాలుగా పరిణామము చెందుతూ వచ్చింది వివరించారు. మేదయినా ఒక దేశము అనుసరించే విదేశీ విధానము పేది చారిత్రిక సంఘటనలనూ, రాజకీయ పరిణామాలనూ దృష్టిలో ఉంచుకుని రూపొందుతుంటే అప్పటి ఆధారమూ లేకుండా వర్ధడదు. ఈవిధముగా గనక చూస్తే చైనా విషయములో మన విదేశీ ప్రతిపత్తిక మార్గాలు ఉన్నట్లు స్పష్టమవుతుంది. రానున్న సంఘటనలను కూడా గమనించే మన విదేశీ విధానం ఏర్పడింది. అయినప్పటికీ, పెకింగ్ ప్రభుత్వము విషయములో మనము ఎంత మాత్రము సుకారముగా వ్యవహరించలేదని, మన దేశాన్ని పటిష్టం చేసేందుకు చర్యలేవి మనము తీసుకోలేదనీ. దేశ పరిహద్దులను కట్టుదిట్టము చేయలేదని శాంతిశేకారు కొందరు తీకపోలేదు. కాని గడిచిన పన్నెండు సంవత్సరాలలోనూ మన విదేశీ విధానాన్ని కేవలము విషయప్రధానముగా పరిశీలించి చూచినట్లయితే మాత్రము ఈభావాలు యథార్థాన్ని చాటనవి తెలిపోతుంది. ఎప్పుడయితే మావో సేటుంగ్ పైన్యాంతి చైనా లొంగిపోయిందో ఆ దేశమంతటా ఆయన గారి మాటకు తిరుగులేకుండా పోయిందో మరి ఇక అప్పుడు ఆ ప్రభుత్వాన్ని గుర్తించడము సబబుకాక మరేమవుతుంది, కనకనే చైనాలో మావ్ ప్రభుత్వాన్ని భారతదేశము గుర్తించింది. స్నేహభావాన్ని వ్యక్తపరిచింది. అనియాలో స్థితిగతులు వెనకటి మోస్తరు లేవు మారాయి. ఆ సంగతి శాంతదేశము గుర్తించింది. వాస్తవిక దృష్టితో సంగతి వందర్భాలు గమనించింది. ప్రహ్మాండమయిన జనాభా అతి ప్రాచీనమయిన నాగరికతగల అతి విశాలమయిన చైనాకి ప్రాతినిధ్యం లేకుండా అన్యాయ్యమితి సక్రమముగా పనిచేయలేదని ఇంకా అనేక ఇతర దేశాలతోపాటు భారతదేశము కూడా భావించింది. అందుకనే యీ ప్రపంచ సంస్థలో చైనాకి ప్రవేశము కల్పించేందుకు పదే పదే ప్రయత్నించింది.

పరిహద్దువిషయములోకూడా మన దేశము సూతన వైఖరే వహించింది. చైనా ప్రచారపబ్లిక్ పర్వాడి ఒక సంవత్సరమయినా నిండకమునుపే వారి దేవలు టిబెట్ మీదికిపండు వెళ్ళాయి. అప్పటికి కాశ్మీరులో స్థితిగతులు ఇంకా ఒక దోవకు రాలేదు. ఆటుకొరియాలో యుద్ధము సంభవించింది. అంతరంగిక వ్యవహారాలను గుర్తించి, ముఖ్యంగా ప్రపంచ యుద్ధానంతరము మగిలిన ఆర్థిక వ్యవస్థను సరి అయిన పద్ధతిలో నిర్మించడము గురించి ముందు శ్రద్ధవహించాలని మన ప్రభుత్వము భావించింది. ఇక శక్తి సామర్థ్యాల విషయములో చూచ్చామా టిబెట్ సంఘటనమపురస్కరించుకునిచైనాతో యుద్ధానికి దిగే స్థితిలో లేదు భారతదేశము. చైనావారు వాస్తవముగా ముందుకు తొచ్చుప పోకుండా ప్రపంచములోని ఏ దేశమూ ప్రతిఘటించలేదు. కాని భారతదేశములోపాటు అనేక దేశాలు టిబెట్ ప్రజల దుస్థితికి జాలిపడ్డాయి. టిబెటు ప్రజల ఇక్కట్లను వీలయినంత తగ్గించేందుకూ, ఒక మోస్తరు శాంతియుత వాతావరణములో వారు తమతమ సమస్యలు చక్కబెట్టుకునేట్లు చూసేందుకూ మాత్రమే శాంతదేశము ప్రయత్నించగలిగింది. దౌర్జన్యయుతమైన తిరుగుబాటును టిబెటు ప్రజలపైన అణచివేసిన విధానము అని చైనా ప్రభుత్వము చెత్త పాటి ఇవ్వించింది. దలైలామాతో కలిసి చౌ ఎన్ లై మన దేశములో పర్యటించేట్లు చేయగలిగింది మన ప్రభుత్వము. దలైలామాకి, ఆయన ప్రభుత్వానికిగల భయసందేహాలలో కొన్నిటినయినా నివారించ గలిగింది. ఇదేమంత హీనమైన ఫలితము కాదు. దౌత్యరీత్యా.

చైనావారు టిబెటు మీదికి వెళ్ళి పడడాన్నిబట్టి హిమాలయ పరివేష్టిత ప్రాంతాల పరిస్థితిలో ప్రహ్మాండమైన మార్పులు రాబోతున్నాయన్న విషయము భారత దేశానికి స్పష్టపడిపోయింది. రానున్న పరిస్థితిని ఎదుర్కొనేందుకు భారతదేశము తయారయింది. ఇది మన అంతర్జాతీయ విధానానికి అనుగుణముగానే జరిగింది. చైనాతో ఎంత ఎక్కువ కాలము ఘర్షణ పడకుండా ప్రశాంతముగా ఉండగలిగితే అంతమంచిది అనవరము అన్న పరిస్థితి కూడా ఏర్పడింది. చైనాతో స్నేహముగా శాంతియుత సహజీవనము సాగించాలని మనపాలాంధించింది భారతదేశము. అయితే దానితోపాటు పరిహద్దుప్రాంతాలలో పరిపాలనా వ్యవస్థను పటిష్టము చేయడానికి కూడా పూనుకుంది. నేపాలో చైనాతో మనకు పరిహద్దు అయిన మెక్ మాహన్ రేఖ వరకూ భారత ప్రభుత్వ ఆధిపత్యము గట్టిగా ఏర్పడింది. లడఖ్‌లోకూడా ఇలాంటి కృషే జరిగింది ఆక్సాయ్‌చిన్ ప్రాంతములో చైనావారు నిర్మించినరోడ్డు వరకూ.

ఈ పరిహద్దు ప్రాంతాలు మొదటి నుంచీ భారతదేశంలో అంతర్భాగాలే. వంద వందవత్సరాలుగా అక్కడ పరిపాలనా యంత్రాంగం అంటూ దాదాపు లేకుండా పోయింది. అక్కడ కట్టుదిట్టమయిన పరిపాలన అమలు జరపడము ఎంతో గడ్డు విషయమే. టిబెటులో చైనావారు స్థిరపడిపోయి ఉన్నారన్న వాస్తవాన్నిబట్టి చూస్తే ఇది చాలా జరూరు వ్యవహారంగాకూడా తయారైంది. ఈ పనిని ఎంతో చురుకుగా త్వరత్వరగా జరపడమయింది. చైనాలో ప్రముఖపు ప్రభుత్వం ఏర్పడి ఎన్నటినించీ ఆదేశాన్నిగురించి భారతదేశము వాస్తవిక దృక్పథాన్నే అనువరించింది. చైనాతో నిశ్శబ్దగా ఉండాలి అన్న మన ప్రయత్నము విఫలమైతే అయి ఉండవచ్చుగాక. కాని అలాంటి ప్రయత్నము మాత్రము తప్పకుండా జరపవలసిందే. అలాంటి విఫల ప్రయత్నాలు ఒక విధముగా ఆయా దేశాల ప్రతిష్ఠనూ శక్తిస్థోమతులనూ పెంపొందిస్తాయి కూడా.

—

రక్షణనిధి సేకరణకు యేర్పాట్లు

బహుమతి బాండ్లు ప్రభుత్వ సెక్యూరిటీలు కంపెనీ షేర్లు విరాళాలుగా యిచ్చే అవకాశం

న్యూఢిల్లీ, మార్చి 23

జాతీయ రక్షణనిధికి విరాళాలను బహుమతిబాండ్లు, కేంద్ర ప్రభుత్వం లేదా రాష్ట్ర ప్రభుత్వాలకు సంబంధించిన ప్రభుత్వ సెక్యూరిటీలు, లేదా లిమిటెడ్ కంపెనీలలో షేర్లరూపము లోయిప్పుడు యివ్వటానికి వీలవుతుంది- రిజర్వుబ్యాంక్ ఆఫ్ ఇండియా అధీనములపద్ద, స్టేట్ బ్యాంక్ ఆఫ్ ఇండియా బ్రాంచీలపద్ద, దాని అనుబంధ బ్యాంకులపద్ద ఇట్టి విరాళాలు తీసుకోబడతాయి- ఈ విరాళాలకు జతపరచి అవి అమలుపరిగా యివ్వబడుతున్నట్లు లేఖగూడా, నిర్ణీతమయిన ఫారంలో, యివ్వాల్సుంది- బ్యాంకులలో ఈ బహుమతి పత్రపు ఫారాలు లభించగలవు- ప్రాంతరిపోర్టు రూపములో వున్న సెక్యూరిటీలమీద ఆ నోటుగల వ్యక్తి దాన్ని రిజర్వు బ్యాంకుకు బదిలీ చేస్తూ సంతకం చేయాలి- ప్లాట్ సర్టిఫికెట్లకు వాటిని రిజర్వు బ్యాంక్ ఆఫ్ ఇండియాకు బదిలీచేస్తున్నట్లు బదిలీపత్రాన్ని గూడా జతపరచాలి. ఆ బదిలీ పత్రంలో సాక్షి సంతకము ఉండాలి. అదేవిధంగా జాతీయ రక్షణనిధికి విరాళముగా యివ్వబడే షేరు సర్టిఫికెట్లకు ఖాళీ బదిలీ పత్రాలను జతపరచాలి- ఆ బదిలీ పత్రాలు సరిగా సంతకం చేయబడాలి, సాక్షి సంతకం వుండాలి-

—

ముదికిపేటల నిర్మూలన కృషి

లోకసభలో కేంద్ర ఉపమంత్రి శ్రీ పి. ఎస్-వాస్కర్ వివరణ

న్యూఢిల్లీ, మార్చి 23

ముదికిపేటల నిర్మూలన పథకాలకు వివిధ రాష్ట్రాలకు 1958 మార్చి 18 వరకూ రూ- 954.94 లక్షల రూపాయలు మంజూరు చేశారని, మద్రాసు నగరంలో తప్ప యితర ఏ పెద్ద నగరాలలోనూ ముదికిపేటల విషయమై అధికార పూర్వక సర్వే జరగలేదని కేంద్ర గృహాలు, పునరావాస కల్పన శాఖ ఉపమంత్రి శ్రీ పి- యస్- వాస్కర్ ఈనెల 21న లోకసభలో శ్రీ పి-ఆర్- చక్రవర్తి నిర్మాణకు ఇచ్చిన సమాధానములో తెలియజేశారు.

—

అఖిల భారత పత్రికా సంపాదకుల సభలు వాయిదా

న్యూఢిల్లీ, మార్చి 23

పాట్నాలో జరుగవలసిన అఖిల భారత పత్రికా సంపాదకుల మహాసభ 18వ వార్షిక సభలు వాయిదా వేయబడినట్లు ఎ- ఐ- ఎన్- ఇ- పి- నుంచి ఒకప్రకటన విన్నవిడుదలైంది. ఈసభలు యెప్పుడు జరిగేది తర్వాత ప్రకటించ బడుతుందని ప్రకటనలో తెలుపబడినది.

వైద్యులకు, నర్సులకు శిక్షణ సౌకర్యాల విస్తరణ

అంటువ్యాధుల నిరోధానికి తీవ్రతర కార్యక్రమం

న్యూఢిల్లీ, మార్చి 23

రక్షణ కృషికి సంబంధించిన వైద్య ప్రణాళికలకు అధిక ప్రాధాన్యం ఇవ్వడానికి కేంద్ర ఆరోగ్య మంత్రిత్వ శాఖ నిర్ణయించినట్లు ఆశాఖ వార్షిక నివేదికలో తెలియజేయబడింది.

వైద్యులు, నర్సులు శిక్షణ పథకాలు, రక్షణకు సంబంధించిన పరిశోధనా పథకాలను పెంపొందించే దృష్టితో 1968-64 వ సంవత్సరపు ఆరోగ్య ప్రణాళిక సవరించబడింది. యితరపథకాల నిర్వహణ దశలలో మార్పులు చేయడానికి, కేంద్రం ఆధిపత్యముక్రింద నహాయక నర్సుల శిక్షణ, అండర్ గ్రాడ్యుయేట్ వైద్యవిద్యాభివృద్ధిపథకాలు చేర్చబడినవని ఆ నివేదికలో తెలియజేయబడింది.

1963-64 ఆఖరు నాటికి 10 వేల మంది అక్కవనర్సింగు సహాయకులకు శిక్షణ యివ్వవలసిఉన్నది. వివిధ ఆరోగ్యపథకాలకూ 1963-69వ సంవత్సరపు బడ్జెట్‌లో రు. 8708.53 లక్షలు కేటాయించబడింది. ఆ మొత్తం ఈ క్రింది మూడువద్దులక్రింద విభజించబడింది. (1) కేవలం కేంద్రపథకాలకు, రు. 474.289 లక్షలు, కేంద్ర ప్రతిపాదిత పథకాలు రూ. 890.00 లక్షలు, (3) కేంద్రం సహాయంచేసే పథకాలు రూ. 2648.67 లక్షలు.

తృతీయ పంచవర్షప్రణాళిక మొదటిలో కుటుంబ నియంత్రణ, దేశీయ వైద్య విధానాలు, పరిశోధనలు, పోస్టు గ్రాడ్యుయేట్ విద్య- అన్న మూడు పథకాలు కేంద్రప్రతిపాదిత పథకాలక్రింద చేర్చబడినాయి. అతర్వాత గ్రామీణ పరిషత్తు, నగర ప్లానింగు, బృహత్పథకాలకు, నమూనా ప్రాజెక్టులకు సంబంధించిన పథకాలు కూడా పైవర్గములో చేర్చబడినాయి.

అంటువ్యాధుల నిర్మూలన విధానాలకూ జాతీయపథకాలు క్రింద సంవత్సరంలో తీవ్రంగా అమలుజరుపబడినాయి.

మశూచి

మశూచి నిర్మూలన కార్యక్రమం సుమారు 6 కోట్ల 89 లక్షల రూపాయల వ్యయముతో 1962 లో ప్రారంభించారు. పై మొత్తములో 1 కోటి రూపాయలు అమెరికా అంతర్జాతీయ అభివృద్ధిసంస్థనుమంజూరించింది.

1967 జనవరి 31 వ తేదీవాటికి ఈ పథకం 33 జిల్లాలలో పూర్తిగా అమలు జరిగింది. ఇప్పుడు మరో 125జిల్లాలలో అమలుజరుగుతున్నది. మొత్తం 58.65 మిలియనుల మందికి టీకాలు వేశారు. సోవియట్ ప్రభుత్వం 250 మిలియన్ మోతాదుల ఎండు టీకాల మందును బహుమానం చేసింది. ఇప్పటికి 180 మిలియన్ మోతాదులు వచ్చింది. మిగిలినది ఈ సంవత్సరం చివరలో రాగలదు.

మలేరియా

జాతీయ మలేరియా నిర్మూలనపథకము తొలిదశ పూర్తి అయింది. 1963 లో 146మిలియన్ ప్రజలుగలప్రాంతాలలో మందుచల్లడం జరిగింది. మలేరియా నిర్మూలన కార్యక్రమానికి తృతీయ ప్రణాళికలో రూ. 65 కోట్లు కేటాయించారు. 1963-68 వ సంవత్సరానికి ఖర్చు 19 కోట్ల 32 లక్షలని అంచనా.

కుష్ఠు వ్యాధి

జాతీయ కుష్ఠు నివారణ పథకము క్రింద వివిధ రాష్ట్రాలలో 1952 జూన్ వరకూ 143 కుష్ఠు చికిత్సా కేంద్రాలు ఏర్పాటు చేయబడినాయి. తృతీయ పంచవర్షప్రణాళికాకాలంలో కుష్ఠు నివారణ పథకాలకు రాష్ట్ర ప్రణాళికలలో 4 కోట్ల 24 వేల లక్షల రూపాయలు కేటాయించబడినాయి. 80 స్వచ్ఛంద సంస్థలకు భారతప్రభుత్వం ఆర్థిక సహాయము చేసింది. 1963-64 లో ఈ కార్యక్రమానికి 70 లక్షలు ఖర్చు కాగలదు. 1968-64 లో అవ్యయము రూ. 69,88,644 లుగా ఉండగలదు.

టి. బి- వ్యాధి

టి-బి- చికిత్సా కేంద్రాల స్థాపన, బి-సి-జి- టీకాల కార్యక్రమాల ద్వారా అదుపులో పెట్టడానికి తలపెట్టబడింది. జాతీయ టి-బి- నివారణ కార్యక్రమము క్రింద తృతీయ ప్రణాళికా కాలంలో 15 సంవత్సరాలలోపు వయస్సుగలవారిలో 100 మిలియన్ల మందికి పరీక్షలుజరపాలని నిర్ణయించబడింది. ద్వితీయ ప్రణాళిక ఆఖరుకు ఆస్పత్రులలో 5 వేల తయారోగులపడకలు ఉన్నాయి. తృతీయ ప్రణాళికాకాలములో మరో 5 వేల పడకలు యేర్పాటుచేస్తారు. సంచార ఎక్స్-రే శకటాలతో గ్రామాలకువెళ్ళి వ్యాధుల నిర్ధారణ కావిస్తున్నారు. తృతీయ ప్రణాళికా కాలములో 300 టి.బి. వ్యాధి చికిత్సాకేంద్రాలు యేర్పాటు చేస్తారు.

ట్రాకోమా

దేశంలో ట్రాకోమా వ్యాధి నివారణను తెలుసుకోవాలికి ఒక పటము తయారుచేయబడింది. ట్రాకోమా నివారణ జాతీయ కార్యక్రమము 1963-64 లో అమలుజరుపబడుతుంది. తృతీయ ప్రణాళికలో ఇందునిమిత్తం 10 లక్షల రూపాయలు కేటాయించబడినాయి.

కుటుంబ నియంత్రణ

కుటుంబ నియంత్రణ కార్యక్రమానికిగాను తృతీయప్రణాళికలో 2697 57 లక్షల రూపాయలు కేటాయించబడినాయి. కుటుంబనియంత్రణకార్యక్రమం క్రింద విద్య, సర్వేలు, శిక్షణ, పరిశోధనలు నిర్వహించబడతాయి. పునరావృత్తం కాని వ్యయము లోనూ నాటికి మారువంతులు, పునరావృత్తమయ్యే వ్యయములో నాటికి 75 వంతులూ కేంద్రం రాష్ట్రప్రభుత్వాలకు యిస్తున్నది. స్వచ్ఛంద సంస్థలూ, స్థానికసంస్థలూకూ కుటుంబ నియంత్రణ పథకాల అమలుకు నాటికి మారు తంతుల సహాయాన్ని కేంద్రం నుంచి పొందుతున్నాయి. కుటుంబ నియంత్రణకు సంబంధించిన పరిశోధనలు స్వదేశంలోనూ, విదేశాలలోనూజరపడానికి విదేశసహాయంతో ఫెలోషిప్పు కార్యక్రమము నిర్వహించబడుతున్నది.

ఔషధాలు

దేశంలో నకిలీ మందుల అమ్మకాన్ని నిరోధించడానికి ఔషధాల చట్టాన్ని సవరించడానికి కేంద్ర ఆరోగ్య మంత్రిత్వశాఖ నిర్ణయించింది. కల్తీ మందులను, ప్రమాణాలకు తగ్గినఔషధాలను విక్రయించేవారిపై శిక్షాతీర్పు తీసుకుంటారు. ఆయుర్వేదమందులకూ యునానీ మందులకు ఔషధాలచట్టం వర్తింపజేయబడుతుంది- ధరలు పెరగకుండా చేయడానికి ఉత్పత్తిదారులు మందుల ధరల జాబితాలను చిల్లర వ్యాపారులకుఇవ్వాలనీ, చిల్లరవ్యాపారులు తమ దుకాణాలలో వాటినిప్రదర్శించాలనీ, ప్రభుత్వం ఉత్తర్వులు జారీచేసింది నకిలీ మందుల విక్రయాన్ని నిరోధించే తర్యల పరిశీలనకు ఉపమంత్రి అధ్యక్షత క్రింద మందుల ప్రమాణీకరణ సంఘం నెలకొల్పబడినది.

భారత వస్తుగుణదీపికను జాజాగా ఉంచడానికి నెలకొల్పబడిన సంఘం కృషిచేస్తున్నది. దేశీయ వైద్య విధానాలను ప్రోత్సహించడానికి చర్యలు తీసుకుంటున్నారు- ఆయుర్వేద వస్తుగుణదీపికను బయారుచేయడానికి ఒక సంఘం నియమించబడింది- హిమాలయ ప్రాంతములోనే మూలికల పరిశీలనకు క్రిందటి సంవత్సరములో పారిశ్వారంలో ఒక యూనిటు ఏర్పాటు చేయబడింది- ఆయుర్వేదపోస్టుగ్రాడ్యుయేట్ శిక్షణ కేంద్రాలు మంజూరైనవి. నకిలీ మందులనీ, వాటి పరిశోధనాకలాపాలను విస్తరింపజేయాలనీ, మూలికా వనాలను పెంచాలన్న విషయాలు పరిశీలనలో ఉన్నాయి-

—

రాష్ట్ర ప్రైవేటు టీచర్ల సభలు

మే నెలలో జయపురకు టీచర్ల సంఘ కార్యవర్గం నిర్ణయం

విజయవాడ, మార్చి 23

రాష్ట్ర ప్రయివేటు టీచర్లు (ఎలిమెంటరీ) సంఘ కార్యవర్గ సమావేశం సంఘాధ్యక్షులగు శ్రీ లక్షవరము వీరభద్రరావు అధ్యక్షతన సంఘకార్యాలయము (విజయవాడ)లో యీనెల 4న సమావేశము జరిగినది-

సంఘకార్యవనమును పురస్కరించుకొని తెనాలి, సంబ్యాల, గుంటూరు, మంగళగిరి మొదలగు పలు ప్రాంతములనుండి సోదరసభ్యులు హాజరయి సమావేశము జరిపి ఈక్రింది తీర్మానాలను ఏకగ్రీవముగా ఆమోదించడమైనది.

తీ॥శే॥ మాజీ రాష్ట్రపతి డా॥ శ్రీ రాజేంద్రప్రసాద్ గారి అకాల మరణమునకు తమ గాఢసంతాపము తెలుపుచూ వారి ఆత్మశాంతికొరకు రెండు నిమిషాలు మౌనము పాటించబడినది-

హైస్కూళ్ల ఉపాధ్యాయులు ప్రైవేట్లను మైనేజ్‌మెంటుచేయువిధానమును అంతమొందించుచు, ప్రభుత్వము ద్వారా తగు చర్య తీసుకోవాలని కోరుతూ ఒక తీర్మానము చేయబడినది-

మునోపళలు విజయవాడ పట్టణములో 1968 మేనెల మొదటివారంలో రాష్ట్రవిద్యాశాఖామాత్యులు, రాష్ట్ర లెజిస్లేటివ్ కౌన్సిల్ ఉపాధ్యక్షులగు శ్రీ తిమ్మయ్య రాజుగారి ద్వారా అవ్వించేసుకొనుటకయి ప్రతి సభ్యుడు 5 రూ॥ తక్కువగాకుండా వారి శక్త్యానుసారముగా చందాఇచ్చుటకు తీర్మానించడమైనది.

రైవేటు మన దేశముపై జరిపిన దురాక్రమణను అతి తీవ్రముగా ఖండించుచూ ప్రభుత్వమునకు ఉడతాభక్తిగా సహాయపడుటకుతీర్మానించడమైనది.

నాగార్జునసాగర్ వద్ద యూనివర్సిటి నెలకొల్పే ప్రతిపాదన

ఢిల్లీలో ఉత్తర ప్రత్యుత్తరాలు జరుగుతున్నట్లు అసెంబ్లీలో విద్యామంత్రి వెల్లడి

హైదరాబాదు, మార్చి 23

నాగార్జున విశ్వవిద్యాలయం గుంటూరులో నెలకొల్పాలన్న ప్రతిపాదన ప్రభుత్వ దృష్టిలోలేదని రాష్ట్రవిద్యామంత్రి నిన్న అసెంబ్లీలోశ్రీ తిరుమల సమయములో శ్రీ నాదిశా

గోలకొండ పత్రిక
వ్యాసానుబంధం
ఆదివారం 24—5—1963 హైదరాబాదు

రాజర్షి రాజేంద్రబాబు

(బేడేమూర్తి 24 ఆదివారం సాయం సంధ్యా సమయాన 6 గంటలకు మూసీ నదిలో శివాలయఘాట్ వద్ద ("నయాపూల్") రాజర్షి రాజేంద్రబాబు చితాభస్మనిమజ్జన జరుగుతున్నది.

రేపే ఉదయం 7 గంటల నుండి సాయంకాలం 8 గంటలవరకు గాంధీ భవనము అవరణలో ఆ చితాభస్మ పాత్ర ఉంచబడి శ్రద్ధాంజలి అర్పించబడుతున్నది.)

సత్య జ్ఞానముతో సదా జీవనివలె గాంధీ మహాత్ముడు, ధర్మదీక్షతో క్రిస్మా, విష్ణు, మహేశ్వరుల వలె జిన్నా, రాజేంద్రబాబు, వల్లభాయిలు తమతమ పాత్రలను శాలాను గుణ్యముగా, నిర్వహణ సమ్మతంగా, శాంతి యుతంగా, విజయ ప్రదంగా, ఆదర్శ ప్రాయంగా నిర్వహించి- సామ్రాజ్య వాదుల చెరనుండి-భారత మాత బంధ విముక్తిచేసి, స్వతంత్ర భారత్ రిపబ్లిక్‌ను స్థాపించి మనకు పూజ్యనీయులైరి.

మహా పురుషులు, జీవించినప్పుడూ భౌతిక దేహమును విడచిన పిమ్మటా వారు మార్గదర్శకులే. వారి భావాలు. సిద్ధాంతాలు. ప్రవచనాలు. రచనలు, కార్య నిర్వహణా పద్ధతులు ప్రజాభ్యుదయమునకు ప్రాతిపదికలు. అందుచే చరిత్రాత్మక ప్రముఖ వ్యక్తుల పేరిట జరిపే చరిత్రోత్సవాలు, వెలాళ్ళ స్మారక చిహ్నాలు -వారి సంస్మరణ ద్వారా- జన బాహుళ్యములో ఏకత్వం కలిగి, దీనితో కార్యోన్ముఖులు కావడానికి కారణమవుతాయి.

రాజేంద్రుని గుణగణం

ఒక మహామానవుడైన రాష్ట్రపతిగా- రాజర్షిగా-జీవించి, 1963 ఫిబ్రవరి 28న భౌతిక దేహమును విడచిన ధన్యజీవి బాబు రాజేంద్ర ప్రసాద్, సమ్మిళిత నిరాడంబరత రాజేన్ బాబు కాహ్య భూషణాలు. అంతరంగికముగా ఆయనది ప్రశాంత చిత్తం, విచిత్రమైన హృదయం. సత్యంవద, ధర్మంచర వారి జీవితాలు. నిజాయితీ నిష్పక్షపాతం అనిరంతర ప్రజా సేవా తత్పరుని కార్య విధానం. నిరుపమాన దేశభక్తి, అసమాన కారుణ్యం పాటి లేని త్యాగమూర్తి సంపద. కార్య రంగంలో కర్మయోగి. జ్ఞానక్షేత్రములో మహా జ్ఞాని. సర్వశాస్త్ర సత్యవస్తువు యందు సత్యాన్వేషి, డాక్టర్ రాజేంద్ర ప్రసాద్.

విద్యార్థిగా అన్ని పరీక్షలలో- విశ్వవిద్యాలయ- ప్రథమ స్థానం అలంకరించిన మేధా శక్తిసంపన్నుడు వ్యాయవాదిగా నిపుణతతో ధనాన్ని గౌరవాన్ని అర్జించి పాట్నా 'బార్' లో ప్రప్రథమముఖుడుగా గుర్తింప బడిన ప్రతిభా శాలి. విశేష అదాయం కల్గే వృత్తిని విరజించి, భారత మాత పనలో నిమగ్నుడు కావడం, ఆరోగ్యం పరిశీలిస్తూనా కావుతో ఆదేశానుసారం ముప్పయ్ తుంటి వదనిని త్యజించి. కాంగ్రెస్ మున రేగటం, మరొక పర్యాయం రాష్ట్రపతి కావడానికి అవకాశము ఉన్నప్పటికి స్వయంగా వదులుకొని సత్యాన్వేషణలో నిమగ్నం కావడానికయి పదవిని త్యజించి, జీవితం పర్యంతం చదువు రాజేంద్రుని త్యాగదీక్షకు కొన్ని ఉదాహరణలు మాత్రమే- వీరి జీవితంలో భూకంపం వచ్చిన సందర్భములో ప్రాణాన్ని పైకంలెక్కచేయకుండా అవారోగ్యంగా ఉంటూనే, దేశంనలు మూలకు తిరిగి- జనధికారిగా, ఆవాడ 23 కోట్ల నిధిని సేకరించి, జాగ్రత్తగా పద్ధతిలో యోగపర్చి ప్రజలను ఆదుకున్న పరిణామ పేరుకు, పరిపాలన జాబు, భారత చరిత్రలో అయనచేసిన దేశ సేవకు ప్రత్యేకస్థానం ఉంది. వారి కార్య నిర్వహణా పద్ధతులు కావి తరాలవారికి ఉత్తమ పరవక్లు.

మనదేశంపై పైవాకమ్యూనిస్టులు దురాక్రమణకయి దాడి చేసినప్పుడు, అది, నిష్పక్షపాత మార్గద ప్రతిపత్తి వహించే ఆధ్యాత్మికతపై, సర్వ మత ముల సహన భావంతో దేయూ నిచ్చే సహజత మతంపై, నిరక్ష వర్ధక్యముల సమన్వయమైన సనాతన ధర్మముపై, మానవత, సహజీవనం అదిగా గల పశ్చాత్పరి జాయాల సంపుటి అయిన భారతీయ సంస్కృతి పై. ఉత్తమ ప్రజాస్వామ్య విధానమయిన మనరాజకీయ పద్ధతిపై దాడి అని భావించి, వాటి రక్షణార్థమై సర్వ శక్తులు వినియోగించి పోరాడమని గర్జించిన రాజనీతికోవిదుడు మనమాజీ రాష్ట్రపతి- ఆణుఆయుధాలను నిషేధించాలని జరిపిన పథకు ఆధ్యక్షత, ఆ ఉద్యమానికి నాయకత్వం వహించుట,- విశ్వశాంతికి మానవకోటి అభ్యుదయానికి మారణాయుధాల వల్ల కలిగే అనర్థాలను గుర్తించిన- రాజేంద్రుని ప్రగాఢ శాంతి ప్రియత్వం యొక్క కావ్యరూపాలు మాత్రమే.

రాజేన్ బాబుది స్వార్థరహితమైన, నర్వజనుల శ్రేయస్సును శాంక్షించే పశ్చాత్రియమైన సమగ్రదృష్టి, సమ్మిళిత విధానము, ఆధునికావసరాలకు అనుగుణ్యముగా- ఆధ్యాత్మిక జ్ఞానం అందరిలలో- శాస్త్రీయ విజ్ఞానాన్ని రూపొందించాలని నిశ్చయించిన "సైన్సు అండ్ స్పిరిచ్యుయలిటీ సెమినార్" వారి ఆధ్యక్షతనే పాట్నాలో 1962 డిసెంబరు 28 లగాయతు 1963 జనవరి 2 వరకు జరిగినది. అయన అస్తమించినవారే రాజేంద్రుడు పాట్నా విశ్వ విద్యాలయ స్నాతకోపన్యాసం ఈయవలసి ఉంది. అందుకయి వారు ముందుగా తయారు చేసిన ఉపన్యాసంలో- నేటి సమాజము నశ్వరం సక్రమంగా పర్యవసానముతో ముఖాభివృద్ధి చెందవలెనన్న, అన్ని రంగాల కార్యక్రమాలు అధ్యాత్మిక, నైతిక పాత్రపదికలపై రూపొందించబడాలని, అందు ముఖ్యంగా విద్యా విధానంలో ఆధ్యాత్మిక నైతిక ప్రబోధాలకు ప్రత్యేక ప్రత్యేక పథకం వహించాలని ఈ కార్యక్రమం సాగించవలసిరిది ప్రభుత్వంకాదు. ప్రభుత్వేతర సంస్థలే నని- వివరించారు- ఈ రెండూ, వానప్రస్థంలో రాజేంద్రుడు కలిగి యున్న యోచనలకు ప్రతిబింబాలు. ఈ సదాశయాలు సత్వరం సఫలీకృతం కావాలనెడిది విశ్వావాదాంతరం. ఆ మార్గమొక్కటే, అశాంతితో, ఆందోళనతో జనమటంటే లోకానికి వేడు కరణ్యం.

రాజేన్ బాబుకు మనతో ల సన్నిహితత్వం

సత్యజ్ఞానముతో ఏకత్వము గ్రహించిన సజ్జాని డాక్టర్ రాజేంద్ర ప్రసాద్. భాషా భేదాలేక, జాతి, మత, కులవర్గ, పార్టీ, ప్రాంతీయాది వాదాలకు అతీతుడు. విశ్వసమైక్యత కాంక్షి, అందరూ అన్యోన్యముగా పరస్పర సహకారం చేసుకుంటూ పురోగమించాలనెడిది వారి ధ్యేయం. విశాల హృదయంతో. దూరదృష్టితో వాస్తవిక పరిస్థితులను గుర్తించే వారు మన సైద్ధాంతికాలను వగరాన్ని భారత రెండవ రాజధానిగా గుర్తించి ప్రతి ఏటా రాష్ట్రపతి కనీసం తీ వారాల పాటయినా, ఇచ్చట నివసించాలనే సాంప్రదాయాన్ని సృష్టించారు.

దేశములో ప్రధాన ప్రాముఖ్యత అధికారి అయిఉండకూడా. జనతా సాధారణముగా కమనించే సమస్యలను, సమస్యాలయంతో అతి నిరాడంబరంగా నెరవేర్చిన దేవ్వరి. 1952లో సర్వోదయ పాత్రి పాత్రి ఉత్సవం ఆయన హైదరాబాదులో చేశారు- వేడా ఉద్యమం నలుదిక్కల పైపని ఆయన చేసుకుంటి. 1960లో స్వాతంత్ర్యదినోత్సవం రాజేన్ బాబును ఒక్కసారి మాట్లాడాలని ఉంది అని కోరుకు చేయగా ఢిల్లీలోని అత్యవసరపనులను వాయిదా వేసి- హైదరాబాదునుండి పరాసరి విమానాశ్రయానికి వెళ్ళి, పహాడ్ మీద సభ విజయవంతంచేసిన శ్రీయోత్సాహాన్ని ప్రసాద్ బాబు 1961 ఏప్రిల్ లో మళ్ళీ గోదావరి జిల్లా ఎంగుటూరు దుర్గు పాట్నా విశ్వ విద్యాలయ స్నాతకోపన్యాసం ఈయవలసి ఉంది. అందుకయి వారు ముందుగా తయారు చేసిన ఉపన్యాసంలో- నేటి సమాజము నశ్వరం సక్రమంగా సర్వతో ముఖాభివృద్ధి చెందవలెనన్న, అన్ని రంగాల కార్యక్రమాలు అధ్యాత్మిక, నైతిక పాత్రపదికలపై రూపొందించబడాలని, అందు ముఖ్యంగా విద్యా విధానంలో ఆధ్యాత్మిక నైతిక ప్రబోధాలకు ప్రత్యేక ప్రత్యేక పథకం వహించాలని ఈ కార్యక్రమం సాగించవలసిరిది ప్రభుత్వంకాదు. ప్రభుత్వేతర సంస్థలే నని- వివరించారు- ఈ రెండూ, వానప్రస్థంలో రాజేంద్రుడు కలిగి యున్న యోచనలకు ప్రతిబింబాలు. ఈ సదాశయాలు సత్వరం సఫలీకృతం కావాలనెడిది విశ్వావాదాంతరం. ఆ మార్గమొక్కటే, అశాంతితో, ఆందోళనతో జనమటంటే లోకానికి వేడు కరణ్యం.

రాజేన్ బాబుకు మనతో ల సన్నిహితత్వం

సత్యజ్ఞానముతో ఏకత్వము గ్రహించిన సజ్జాని డాక్టర్ రాజేంద్ర ప్రసాద్. భాషా భేదాలేక, జాతి, మత, కులవర్గ, పార్టీ, ప్రాంతీయాది వాదాలకు అతీతుడు. విశ్వసమైక్యత కాంక్షి, అందరూ అన్యోన్యముగా పరస్పర సహకారం చేసుకుంటూ పురోగమించాలనెడిది వారి ధ్యేయం. విశాల హృదయంతో. దూరదృష్టితో వాస్తవిక పరిస్థితులను గుర్తించే వారు మన సైద్ధాంతికాలను వగరాన్ని భారత రెండవ రాజధానిగా గుర్తించి ప్రతి ఏటా రాష్ట్రపతి కనీసం తీ వారాల పాటయినా, ఇచ్చట నివసించాలనే సాంప్రదాయాన్ని సృష్టించారు.

దేశములో ప్రధాన ప్రాముఖ్యత అధికారి అయిఉండకూడా. జనతా సాధారణముగా కమనించే సమస్యాలను, సమస్యాలయంతో అతి నిరాడంబరంగా నెరవేర్చిన దేవ్వరి. 1952లో సర్వోదయ పాత్రి పాత్రి ఉత్సవం ఆయన హైదరాబాదులో చేశారు- వేడా ఉద్యమం నలుదిక్కల పైపని ఆయన చేసుకుంటి. 1960లో స్వాతంత్ర్యదినోత్సవం రాజేన్ బాబును ఒక్కసారి మాట్లాడాలని ఉంది అని కోరుకు చేయగా ఢిల్లీలోని అత్యవసరపనులను వాయిదా వేసి- హైదరాబాదునుండి పరాసరి విమానాశ్రయానికి వెళ్ళి, పహాడ్ మీద సభ విజయవంతంచేసిన శ్రీయోత్సాహాన్ని ప్రసాద్ బాబు 1961 ఏప్రిల్ లో మళ్ళీ గోదావరి జిల్లా ఎంగుటూరు

శ్రీ ప్రభాకర్ జీ

లో జరిగిన 18వ ఆంధ్రాంగత సర్వోదయ సమ్మేళనకు- విశేషంగా రాష్ట్రపతి బాధ్యకలు ఉన్నప్పటికి- ప్రత్యేక అభిమానంతో ఏతెంచి, ఆ మహోత్సవములో- అప్పటి రాష్ట్రపతి "టామ్" అనంతరం, ప్రభుత్వ పదవులను వేటిని స్వీకరించక సేవజీవితాన్ని సర్వోదయ ఉద్యమానికే అంకితం చేస్తాలని- బహిరంగ ప్రకటన చేశారు- రాష్ట్రపదవీ విరమణ అనంతరం, అస్వస్థులుగా- వలుకాపు ముప్పు అహ్వానాలు వస్తూనే వెళ్ళగ. మన ముఖ్యమంత్రి స్వయంగా వెళ్లి అహ్వానించగా ప్రేమతో మన్నించి హైదరాబాద్ విచ్చేసి, మన మధ్య మనలో ఒకరుగా ఉంటూ ఆ అస్వస్థ స్థితిలోనే మనం సాధించేతత్వకూలలో పనారిరి చారు- వారి ఉత్సాహ బలంతోనే శాంతి స్థైర్యపై ఆరులకల సంకల్పాలు సేకరించి దేశంలో అగ్రస్థానాన్ని పొందగలిగాం. ఇంకా ఇట్టి ఉదంతాల నెన్నింటినో పేర్కొనవచ్చు. మొత్తానికి రాజేంద్రబాబు మన హృదయ జాంధవుడు అనిన అతిశయోక్తి కాజాలదు.

మనకర్తవ్యం

సదాశయుడు, సద్వర్తనుడు, సత్కీర్తి సంపాదించిన సహృదయుడు, సర్వవిధముల ధార్మిక శ్రేయోమార్గ దర్శి అయిన బాబు రాజేంద్ర ప్రసాద్ గారి దివంగతి, అవాడే యిలా కొనియాడ బడ్డారు; "రాజేంద్రబాబు త్యాగము, భారతదేశమునకు గౌరవించ తగిన అమూల్యమయిన ఆదర్శ సంపద. ఉత్తమ విధానాలను అనుసరిస్తూ, కార్యసాధన పాగించే వాయకత్వమునకు కావలసిన శుభలక్షణాలు ఆయనలో మూర్తీభవించి ఉన్నాయి. విన ప్రమతతో వ్యవహరిస్తూ యుండుటలో ఆయన సాటిలేని మేటి నాయకుడు.

రాజేంద్రుడు మనకు మార్గదర్శి చిరస్మరణీయుడు. అందుచే ఈనెల 24వ తేదీ ఆదివారము ఉదయము 7 గంటల లగాయతు సాయంకాలము 8 గంటలవరకు గాంధీ భవనము ఆవరణలో వారికి శ్రద్ధాంజలి అర్పించి, అటుపై ఊరేగుతూ వెళ్లి, దూరాసీదిలో- ఉస్మానియా జనరల్ హాస్పిటల్ ఎదుట (నయాపూల్) వద్ద సాయంసంధ్యా సమయంలో సముచిత గౌరవాభిమానాలతో వారి చితాభస్మ నిమజ్జన జరుపబడును. అటుపై స్థిరమయిన, వారి స్మారక చిహ్నాము వేలకొల్పవలసి ఉంది.

వైజ్ఞానిక ప్రగతి:-

మాట్లాడు దృష్టిబొమ్మ

పచ్చటి పొలాల మధ్య ఒక వెదురు మీద రంగులు వేసి బోర్డులు చిన్న కుర్రో, ఒక చిత్రకారపుగడ్డి బొమ్మో, అందరినీ ఆకర్షిస్తూ కనబడుకుంది. ఇటువంటి దృష్టిబొమ్మ వల్ల పైరు చెడుదృష్టిమంచి పశువర్యాయల బారినుంచి రక్షించబడుతుందని వారి విశ్వాసం. కాని పశువులు కూడా కొంత కాలం అయే సరికి దృష్టిబొమ్మకి భయపడడంమానివేస్తాయి. ఈ మధ్య నేపాళ్ళ మజర్మనీలో ఇంతకన్న పంటలని బాగా కాపాడే దృష్టిబొమ్మ నొకదానిని కనిపెట్టారు చిత్రకారులైన ఆకారంతోపాటు. చిత్రకయిన భయంకరమైన శబ్దాలుచేసే యీ దృష్టిబొమ్మలు పశువులని భయపెట్టి పంటలను రక్షించడంలో ఎంతో తోడ్పడతాయి. అధికోత్పత్తి చేయుమని రైతులని ప్రోత్సహించడంలో, వారికి, యిటువంటి సాధనాలు కల్పించినట్లయితే పంట యిక్కడికంగా యింటికి రావడానికి వీలవుతుంది.

ప్రపంచం అంతటిలోనూ ప్రసిద్ధి చెక్కిన ఓపెన్ హోమ్ ద్రాక్షతోటల తోటి రసభరితమైన ద్రాక్ష గుత్తులని పశువుల బారినుండి ఎలా కాపాడడమన్న ప్రశ్న తోటల యజమానులని చిరకాలముగా బాధించింది. కాని యీ సమస్యగురించే జర్మనీ శాస్త్రవేత్తలు యిక్కడ దేశాల శాస్త్రజ్ఞులు కలిసి ఫ్రాంక్ ఫర్టు నగరంలోని పశువులు ఏరిశోధనాలయంలో సమగ్రంగా పరిశీలించి జరిపిన పరిశోధనల ఫలితంగా, మాట్లాడే యీ దృష్టిబొమ్మకి కనిపెట్టారు.

ఓపెన్ హోమ్‌లోని నూరు ఎకరాల దాక్షతోటలు పశువుల పాలపకుండా కాపాడడమెలాగన్న సమస్యని ఫ్రాంక్ ఫర్టులోని యీ పరిశోధనాలయంగత మూడు సంవత్సరాలనుంచి పరిశీలిస్తోంది. ఈ సమస్యని సమగ్రంగా పరిశోధించడానికి, దేశంలోనుగు మూలలనుంచి యితర దేశాలనుంచి శాస్త్రవేత్తలని సమావేశ పరిచారు. వీరందరు పరిశోధనల ఫలితంగానేమంట సత్యం కాకుండా, పశువులని యాత్ర పశువులతో తరిమి వేయవచ్చునని కనుగొన్నారు. పెలిఫోను సిద్ధాంతం మీద పని చేసే యీ పరికరం ఒకటేపు రిశాద్దు కేంద్రంనుంచి, చేపు రిశాద్దు లని తొడిస్తే గర్జ్ధ్వాలా పట్టుపక్కల నున్న భాగాలలో ప్రసారం చేస్తారు. వీటి వల్ల ప్రతిగా రకర శబ్దాలమల వల్ల పశువులు భయపడి ఎగిరిపోతాయి దీని వల్ల చాలామంది కావలా తిరగ పనపరంలేకుండా, పైగా కుర్స్ పనోయంతో ఒక్కమనిషి చాలా పెద్ద భాగాలలో కూడా పంట కాపాడడానికి వీలవుతుంది. పశువు వస్తున్నాయనగానే చేపు రిశాద్దు పెడితే అవి పారిపోతాయి. దీనివల్ల ద్రాక్షగుత్తుల మీద ప్లాస్టిక్ గుడ్డలు కట్ట నక్కరలేక సూర్యరశ్మి సరి పక్కుతాగా పండడానికి వీలవుతోంది.

ఈ సాధనం తయారు చేయడంలో అన్నిటికన్న జటిలమైన సమస్య, దానిని తయారు చేయడంకన్న, ఏ ధ్వనులవల్ల పశువులు భయపడతాయన్నది. సాధారణముగా ఏ విధమైన శబ్దమైనా కొంతకాలం పాటే పశువులని, భయపెడుతుంది. తర్వాత వాటి కవి అలవాటు పడతాయి. అందుచేత వారు, ఏయే జాతుల పశువులు, ప్రమాద పరిస్థితులలో, తోటి పశువులని హెచ్చరిక చేయడానికి ఉపయోగించే హెచ్చరిక ధ్వనులేమిటో కనిపెట్టవల్సివచ్చింది. అధ్యయనలు నిరవగానే ఆయాజాతుల పశువులు నిరంతరం భయపడి పారిపోతాయి. ఈ రకం పరిశోధనకి వారు చాలా కాలం శ్రమపడి ఈ మాట్లాడే దృష్టిబొమ్మని తయారు చేశారు.

ఫ్రాంక్ ఫర్ట్ నగరంలో పశువుల రక్షణా కేంద్రం శాస్త్రజ్ఞులు పశువుల క్షామకి సంబంధించిన ఈ రకం పరిశోధనలని చాలా కాలముగా చేస్తూనే వున్నారు. ఈ కేంద్రం యిర్యుడు తన రజతోత్సవాలు ఇరుపుకుంటోంది. పశువులకి సంబంధించిన పరిశోధనలు జరపే శాస్త్రజ్ఞులందరూ ఈ కేంద్రం చేస్తున్న పనిని అభినందించిన వారే. ఫ్రాంక్ ఫర్టులో ఈ కేంద్రం పశువుల రక్షణకోసం ఏర్పాటు చేసినతోటలో 120 రకాల జర్మన్ పశువులు. 400 రకాల అన్యదేశాల పశువులున్నాయి. ఈ తోట నిర్మాణ పద్ధతి చాలా ఆదర్శప్రాయంగా ఉండడంచేత, దీనివిలాలా యితర దేశాలలో అనుసరిస్తున్నారు. టోకియో నగరంలోవున్న కేంద్రం యింతమించు యిదే పద్ధతితో తమ తోట ఉంచాలని చేశారు.

ఈ కేంద్ర నిర్మాణానికి, నిర్వహణకి, నాలుగు వేల మంది ప్రజలు స్వచ్ఛందంగా పనాయం చేస్తున్నారు. వీరంతా జర్మనీజాతి పశువులు ఎప్పుడు గుర్రుమని పెడతాయో అటు ఆలచాట్లు ఏమిటో, ప్రకృతి ఏమిటో గమనించి వివరాలు కేంద్రానికి అంత చేస్తారు. ఈ కేంద్రం తాను చేపట్టిన సమాచారాన్ని అంతటినీ, ఉపాధ్యాయులకే. పశువులకు అభిమానంగల యితరులకి తెలియచేసి, పశువులని మనుష్యుల బారినుంచి రక్షించడానికి ప్రయత్నిస్తారు.

సంతకానికి ఏడు వేల రూపాయలు

మహాప్రసిద్ధ ఇటాలియన్ చిత్రకారుడు రాఫేల్ క్రైస్తవ మతాధికారికి యిచ్చిన ఒకరసీదుపై రాఫేల్ చేసిన సంతకాన్ని వేలం పాడగా, దానిని మార్ బర్గ్ నగర పౌరుడొకడు 7,000 రూపాయలిచ్చి కొనుక్కొన్నాడు.

పిల్లలకి ప్రీతి అయిన రంగులు

సిందూరం, ఎరుపు, నారింజ, నీలి, పసుపు, ఈ రంగులు పిల్లలకెంతో ప్రీతి అయిన రంగులని ఎన్నో సర్వేలలోవున్న మనస్తత్వ పరిశోధనాలయం వారు కనిపెట్టారు. వీరు పిల్లలకిచ్చిన రంగుల గురించి పరిశోధనలు జరపడానికి 5-7 సంవత్సరముల మధ్య వయస్సుగల 800 మంది బాలబాలికల బాహ్యానిచారు అన్నిరకముల వస్తువులు ఏర్పాటు చేసి వారికి నచ్చిన రంగుల పెన్నులో మన్నారు. నచ్చిన వారిలో మాటికి 7గురు అకు ప్రత్యేకాగుండన్నారు. ఈ పరిశోధనల నాధారం చేసుకునిజర్మన్ బొమ్మల పరిశ్రమల యజమానులు కిండర్ గార్టన్ పరికరాలు, ఆట వస్తువులు తయారు చేస్తున్నారు.

(గ్లోబల్)

కమ్మని కూరవుంటే నే కడుపు నిండా తినగలం!

"జెంట్లో కూరల్లేవు. ఊరోళ ఏం వండాలో తెలియుటంలేదు" అని ఒక గృహిణి పక్కింట మామ్మగారితో వాపోతే, అవునమ్మా! కూరలు కొనలేకపోతున్నాము! ధరలు మరీ మండిపోతున్నాయి! రాత్రే అల్లుడు గారొచ్చి కూర్చున్నాడు! వానని మరీ యిరిగావుంది" అని ఆ మామ్మగారు మరింత వాపోయింది.

"మా అన్నయ్యకు ఏం కూర వండావు వదినా?" అని ఒక వదుచు పరామర్శగా పక్కింటి కోడలి నడిగితే "ఏం వండుతాను? రోజూ దబ్బులు పెట్టి కూరలు కొని వంసార మెక్కడ దేస్తాం! వెధవ గోంగూర కాడ కూడా కరువై పోయింది? నాలుగువరియాలు పులుసు పెట్టి, నాలుగు అప్పడాలు వేశాను" అని వాపోతుంది ఆ "వదిన" గారు మరదలు పిల్లతో!

ఎక్కడో, పరొద్దిమంది గృహిణులే తప్ప, కూరగాయలకొనం వాపోవడం, కూరగాయలను ఎక్కువ డబ్బుపెట్టి కొనలేకపోవడము-ఆనేది రాలా మంది పనికల పెదుర్కొనే సమస్య-పట్టణాలలో అయితే ఎక్కువగా ఆద్దెయిండ్లలోనే నివసిస్తూవుండటము మూలముగా. అలుబాపుతో టానికి కూడా జాగాలేని పరిస్థితుల్లో కూరగాయలు ఎవరికి వారు పండించుకోవడం అంతగా వీలుపడదనే చెప్పుకోవాలి! మరిపల్లెటి ప్రాంతాలలో ప్రజలయినా, ప్రక్కలనో, ఎంతో కొంత దొడ్డి వుంటుంది కూరగాయలను పండించుటలో ఇలాంటి పెరటి దొడ్లనుగనుక వినియోగపరుస్తే ప్రక్కంటి మామ్మగారు, పొరుగింటి కోడలుగారు పైవిధంగా వాపోవనవు పరములేదు. గ్రామాలలో నివసించే రైతులు పొలంగట్లమీద ఏవో చాల్లు కూరపాదులు పెడితే వర్షాకాలము లొచ్చి కూరగాయలు లేకుండా వస్తాయి. కాని గృహిణులు కూడా తమ యింటి ఆవరణలో వాలుగురలాల కూరగాయలు వర్షాకాలములోనే గాకుండా అన్ని కాలాలపాటు పండించే కృషిచేస్తే తమ అవసరమైన వాటినే గాకుండా, ఎక్కువగా పండించి మిగిలిన వాటిని అమ్మి, వాలుగు డబ్బులు సంపాదించుకునే మార్గము ఏర్పాటుచేసుకోవచ్చు! కూరగాయలు పండించడము ఒక కళ అయినప్పటికీ, అంతకష్ట సాధ్యమైనదికాదు. "మన దొడ్లోనే మనయింటిల్లపాదికి అవసరమైన కూరగాయలను మనమే పండించుకోవాలి" అనే లక్ష్యము, దీక్ష వుంటే చాలు.

ఎవరి కవసరమైన కూరగాయలు వారే పండించుకోవాలి

వర్షేది చేసవికాలం! చేసవి కాలములో కొన్ని ప్రాంతాలలో మంచి నీళ్ళే దొరకవు త్రాగటానికి, యిక కూరగాయల సంగతి—చేరే చెప్పాలా? ప్రకృతిశక్తులు సహకారంగా లేని కొన్నిచోట్లవ్వు, అన్నివనరులూ కలిగిన ప్రాంతాలలో చేసవికాలంలో కూరగాయలు పండించి మీరు తినండి, మరి నలుగురికి పరవళా చేయండి, అనలు మీరు కష్టపడి, మీ చేతులతో పెంచిన వంగచెట్టు నుండో, బెండచెట్టు నుండో అప్పటికప్పుడ పనరమైన వాలుగు కాయలను కాజాగా కోసి, వండి తింటూన్నపుడు నిజంగా మీకెంత ఆనందంగావుంటుంది చెప్పండి! ఆకూర తింటున్నంతసేపూ-" మేం వండించిన కూరగాయలు"అని తలుచు

వాటాన్ని అంతటినీ, ఉపాధ్యాయులకే. పశువులకు అభిమానంగల యితరులకి తెలియచేసి, పశువులని మనుష్యుల బారినుంచి రక్షించడానికి ప్రయత్నిస్తారు.

శ్రీటి. ఆర్. రావ్

గడ్డివాములమీదకు గుమ్మడి, బూడిద గుమ్మడి, చెక్కిళ్ళ మొదలగువాటిని ప్రాకిస్తారు. మరికొంత మంది చట్టా రాపేసి కంచెమీదకు కాకర, ఆకాకర' దొండ, బీర, బచ్చలి మొదలగువాటిని ప్రాకించి నిపుణతతో వారికవసరమైన కూరగాయాలలో కొద్దిగానైనా పండించుకో గలుగుతారు. ఇంకా ఎందుకు చెప్పవలసివచ్చిందంటే- వూరికనే కాలాన్ని వృధాపుచ్చే బదులు- "వూనిపడైనాను ఒకమంచికార్యము" చేయవలే! రోజూ ఒక గంటసేపు ఇట్లోనివారందరూ కలిసి కృషిచేసే ఆరోజుకు కావలసిన కూరగాయలను పెరట్లోనే పండించుకోవచ్చును.

"వెనక చూడక ముందుకడుగిడు"

ఇలాంటి పరిస్థితులలో "వెనక చూడక ముందుకడుగిడు"అని పనోకని గురజాడ యిచ్చిన సందేశాన్ని అనులువరచటానికి సిద్ధపడాలి! మరి యీచేసవిలో మీరూ కూరగాయలు పండించటానికి సిద్ధపడుతున్నారు కదూ! మంచిదే! అయితే యీ క్రింద చెప్పే వాలుగు మాటలు తెలిసి చేసుకొని మీక్కృషి ప్రారంభించండి! మీరు తప్పక సఫలీకృతులవుతారు.

మీ కున్న ఖాళీ ప్రదేశ మెంత? దానిలో పండించాల్సిన మీకిష్టమైన కూరగాయలేమిటి? మీ కుటుంబానికవసరమైన కూరగాయలెన్ని? మీకున్న ఖాళీ ప్రదేశాన్ని పూర్తిగా వినియోగపరచుకోనేటట్లు చేసేదెలా? ఒక్కొక్క రకాని కెంతెంత స్థలము కావలసివుంటుంది? సంవత్సరం పొడుగునా కూరగాయలు పండించాలంటే ఎలాంటి ప్లానుచేసుకోవాలి అనే విషయాలను గురించి మనం ఒకసారి ఆలోచించి తగు ప్లానును తయారు చేసుకుంటే మంచిది.

120 అడుగుల పొడవు, 40 అడుగుల వెడల్పుగల ఖాళీస్థలమున్న. అందులో చక్కటి ప్లాను ప్రకారము కూరగాయలను పండించుటకు కృషి చేసిన, నలుగురుగల కుటుంబము బయటకుపోయి కూరగాయలను ఏరోజనూ కొనక్కరలేదు. పైపెచ్చు తామే అదపాదడపా ఎక్కువగా మన్న కూరగాయలను స్నేహితులకూ, చుట్టాలకూ యివ్వవచ్చు.

సంవత్సరము పొడవునా కూరగాయలు పండించుకోనే పద్ధతులను గురించే. అలాగే ఖాళీస్థలములేని పట్టణాలలో కొట్టెలలో కూరగాయలు పండించే పద్ధతులను గురించి మరికొన్ని వాక్యాలలో తెలుసుకుందాం! ఇపుడు ఈ చేసవి కాలములో పండించే కూరగాయలేమిటి? ఎలాపండించాలి మొదలగు విషయాలను గురించి యీ వ్యాసంలో చర్చిద్దాం!

ఎలాంటి నేలలు కావాలి?

మరి రాళ్ళు రప్పలతోనిండివున్న గట్టినేలకన్న, మెత్తగానుండే ఎలాంటి నేలలో నైనా కూరగాయలు పండించవచ్చు! అంతకుముందా నేలమీద గడ్డి కలుపుమొక్కలు పెరుగుతూయుంటే ఆ నేలలో కూరగాయలు చేపడంగా పండించ జానికవకాశముంటుందని తెలుసుకోవచ్చు! అయితే యీనేల మీద మట్టుకు నీడ పమాణముండరాదు. ఎండముందు ఆరుగంటల సేపు అయినా ఎండకగవాలి.

నేలను తయారుచేయుట

నేలను ఒక అడుగులోతువరకూ బాగా ప్రత్యి అందులోనున్న రాళ్ళు రప్పలను పూర్తిగా ఏరివేయాలి. తర్వాత గడ్డంను మెత్తగా నలగగొట్టి అడుగున చదునుచేయాలి. తర్వాత 10 అడుగుల పొడవు, 3 అడుగుల వెడల్పుగానురడేటట్లుగా చిన్న చిన్న మళ్ళు నేర్పాటుచేసి, మళ్ళ మధ్య, ఒక అడుగు వెడల్పున నీరు పారించుటకుగాను చిన్నబోదెలనేర్పాటుచేయాలి. వర్షపునీరు ఆమళ్ళలో నిలువయుండరాదు.

తనపెరటిలో పెంచేవంగ పెళ్ళకులమధ్య పైపాటుచేస్తున్నవనిత.

నోరూరించే గంపెడు కూరగాయలు

విత్తనాల నెన్నుకొనుట!

సాధారణముగా బజారులోనో, ఎవరో యిచ్చిన కూరగాయవిత్తనాలు మంచివై యుండాలి. లేకపోతే చేసే కృషి యావన్నా వృధాఅవుతుంది. కాబట్టి స్వచ్ఛమైన మేలజాతి కాజా కూరగాయ విత్తనాలనే మీరు సంపాదించాలి. మీప్రాంతీయ వ్యవసాయ శాఖవారి దిపోలనుండినాని, మీగ్రామ సేవకుని దగ్గరగాని మంచివిత్తనాలను సంపాదించుకోవచ్చును. అలు ఎవరికి కావలసిన విత్తనాలు వారే తయారుచేసుకొనుట ఉత్తమము.

ఎరువులు వేయుట

సాధారణము మనము పండించే కూరగాయలన్నీ విత్తిన రెండు లేక మూడు నెలలలోనలనే కోసుకుంటాయి. అందులేతనే కూరగాయ మొక్కలకు సమైన ఎరువులు విరిగా చేయాల్సి వుంటుంది. అందులోనూ పాదులు పెట్టేముందే ఎక్కువ ఎరువులు వేయాలి. ముఖ్యంగా బాగా చివికిన పశువుల ఎరువుగానీ, కంపోస్టు ఎరువుగానీ జల్లించినది 100 చదరపుటడుగుల నేలకు ఒక బండి చొప్పున వేయాలి. ఆనేలను అరంగుళముల మేర తవ్వగానే, ఎరువులన్నీ పూర్తిగా కలిసిపోవునట్లు చేయాలి.

మొక్కలు కొంచెము పెద్దవికాగానే రసాయన అమ్మోనియము సల్ఫేటు, 2 1/2 పౌండ్ల సూపర్‌ఫాస్ఫేటు, ఒక కేజీ పొటాషియం క్లోరైడ్ మిశ్రమ కలిపిన మిశ్రమాన్ని ఒక్కొక్క మొక్క కుడుపు

ఆ మ్మోనియం సల్ఫేటులాంటి దానిని 10 గ్రాములకొకటి చొప్పున కలిపి, ఆ ఎరువునీటిని మొక్కలకుపోయవచ్చు! పైన చూచిన ఎరువులలో మీగడపాటులో వున్న వాటిని పరిమాణ మోతాదులో కూరగాయ పైరులకు వేసిన ఎక్కువ కాపు లభిస్తుంది.

ఏయే కూరలు పండించుకోవాలి

చేసవికాలములో అనేక రకాల కూరగాయలను, ఆకుకూరలను పండించుకోవచ్చు! అన్నిటికంటె చేసవి కాలములో ఆకుకూ

వారఫలములు

శ్రీ మదాచార్య రఘునాథ చక్రవర్తి

21-3-1968 ఆదివారము నుంచి 30-3-1968 శనివారము వరకు

గ్రహగతి: కర్కాటకములో కుజ, రాహువులు- మకరములో శని, కేతువులు- 24 వరకు శుక్రుడు-కుంభములో 24 నుంచి శుక్రుడు-మీనములో బుధ, రవి,గురులు-కుంభ, మీన, మేష, వృషభములలో చంద్రుడును సంచరించెదరు.

మేషం:

అశ్విని, భరణి, కృత్తిక 1 పాదము.

ఈవారము ప్రమోదముతో ప్రారంభమై వ్యయముతో అంతమవుతుంది. ఆహారోగ్యము, దుఃఖము, వైరము, విడువని వ్యయము, కలహము, శత్రుభీతి సంప్రాప్తమవుతవి. 24 వరకు అనమానము 24 నుంచి సంతోషము. అశ్విని-25 వరకు మిత్రజనసహాయము 26 నుంచి రాజకీయ వ్యవహారాటంకము. 27 ఇష్టమిత్రగోష్ఠి అర్థనము. భరణి-25 వరకు స్వాధికారాభివృద్ధి 26నుంచి రాజకీయవ్యవహార జయము. 27 బంధు దర్శనము భోజనము వల్ల వీరసము ఇష్టమిత్రగోష్ఠి అతిమిత్రగోష్ఠి. కృత్తిక-25 వరకు స్వప్రజ్ఞాకార్యారోపణము 26 నుంచి రాజకీయ వ్యవహార జయము. 27 ఇష్టమిత్రగోష్ఠి విచిత్ర వస్త్ర సందర్శనము.

వృషభం:

కృత్తిక 2, 3, 4 పాదములు, రోహిణి, మృగశిర 1, 2 పాదములు.

ఈవారము లాభముతో ప్రారంభమై మధ్యాంతమవుతుంది. సంతోషప్రదమైన కాలము, లాభము ఇనుమడించి యుండుంది. సౌఖ్యము ఎడతెగకుండా ఉంటుంది. ఆరోగ్యము బాగుంటుంది. కాని కుటుంబ అశిష్టము కలహము సంప్రాప్తమవుతవి. 24 వరకు స్త్రీలాభము 24 నుంచి అనమానము 24 వ తేదీ నుంచిది. రోహిణి-25 వరకు అకారణ శత్రుత్వము 26 నుంచి మిత్రజన సహాయము. 24 బంధుదర్శనము ధనవ్యవహారములో అలోచన ఇష్టమిత్రగోష్ఠి అరణ్య వస్తుప్రాప్తి 28 బంధుదర్శనము సంఘములో గౌరవము ఇష్టమిత్రగోష్ఠి ఇతరులవలన శత్రు. మృగశిర-25 వరకు విచిత్ర వస్త్ర లాభము 26 నుంచి స్వాధికారాభివృద్ధి. 24 బంధు దర్శనము ధన వ్యయమై వ్యయత్నము. 28 బంధు దర్శనము మృదు మధుర వచార్థ శకుణము. 29 ఇష్టమిత్రగోష్ఠి ఉల్లాసము.

మిథునం:

మృగశిర 3, 4 పాదములు, ఆర్ద్ర, పునర్వసు 1, 2, 3 పాదములు.

ఈ వారము వ్యాకులత్వముతో ప్రారంభమై వ్యయముతో అంతమవుతుంది. అయవ్యయమైన కాలము. శత్రువులు నశించిపోతారు. కాని కలహము, ధనవ్యవహారము, హాని, విడువని వ్యయము, దుఃఖము సంప్రాప్తమవుతవి. 24 వరకు భీతి 24 నుంచి స్త్రీలాభము. 25, 26 తేదీలు మంచివి. ఆర్ద్ర 25 వరకు యత్నీకృత కార్యావ్యయము 26 నుంచి ప్రయత్నముతో కార్యసాధనము. 25 ఇష్టమిత్రగోష్ఠి అన్యసహాయాపేక్ష. 29 బంధు దర్శనము. శుభవార్తలు విమట. ఇష్టమిత్రగోష్ఠి నిర్మల మనస్సు. పునర్వసు-25 వరకు రాజకీయ వ్యవహారాటంకము 26నుంచి ఆకస్మిక ధన వ్యయము. 25 బంధు దర్శనము ధనలాభము. 29 బంధుదర్శనమునాటకములు సినిమాలు చూచుట 30 ఇష్టమిత్రగోష్ఠి చిత్రి వస్త్రధారణ.

కర్కాటకము:

పునర్వసు 4 వ పాదము, పుష్యమి, ఆశ్లేష

ఈవారము వ్యయముతో ప్రారంభమై ప్రమోదముతో అంతమవుతుంది సంతాన శ్రేయస్సు ఒనగూడుతుంది. కాని కార్య విఘ్నములు, భేదము, దరిద్రదశ, దండుగలు, ఇనుమడించిన భీతి సంప్రాప్తమవుతవి. 24 వరకు క్లేశము 24 నుంచి ముప్పిరిగొన్న భీతి. 27,28 తేదీలు మంచివి. పుష్యమి-25 వరకు రాజకీయ వ్యవహార జయము 26 నుంచి ఆత్మబంధు వైషమ్యము. 26 ఇష్టమిత్రగోష్ఠి శయ్యాలోగము. 29 బంధు దర్శనము అన్యస్థల నివాసము. ఇష్టమిత్రగోష్ఠి శోకవిలాసము. ఆశ్లేష-25 వరకు రాజకీయ వ్యవహార జయము 26 నుంచి ప్రాణమిత్రవైషమ్యము. 26 బంధు దర్శనము అప్రియవార్తా శ్రవణము 30 బంధు దర్శనము మానపోల్లాసము.

సింహం:

మఘ, పుబ్బ, ఉత్తర 1 పాదము

ఈవారము లాభముతో ప్రారంభమై లాభముతో అంతమవుతుంది. సుఖప్రదమైన కాలము. సంతోషము ఇనుమడించి యుండుంది. కాని ఇనుమడించిన హాని, సంశయము, అనారోగ్యము క్లేశము సంప్రాప్తమవుతవి. 24 వరకు ఆర్థ్రష్టము 24 నుంచి సౌఖ్యము. 24 29, 30 తేదీలు మంచివి. మూల-25 వరకు యత్నీకృత కార్య సాధనము 26 నుంచి ధనవినియుక్తమై ప్రయత్నము 27 ఇష్టమిత్రగోష్ఠి కలసివచ్చిన పని చెయుట. పూర్వాషాఢ-25 వరకు మాతవ కార్యనిర్వాణము 26 నుంచి మాతవ వ్యాపార ప్రయత్నము. 27 బంధుదర్శనము పుణ్యకార్యాచరణ ధనలాభము 23నుంచి ప్రయ విశ్రయ మూలక ధనలాభము 27 ఇష్టమిత్రగోష్ఠి మనోవైక్యము. పుబ్బ-26 వరకు సంగీత సాహిత్య సరసవల్లాపములయందు ఆసక్తి 26 నుంచి మిత్రజనవశ కార్యాపకూలత 27 బంధు దర్శనము చంచల మనస్సు ఇష్టమిత్రగోష్ఠి తొందర మాటలు. ఉత్తర-26 వరకు ప్రయత్నములో కార్యసాధనము 26నుంచి అకస్మిక రాజసన్మానము. 24 ఇష్టమిత్రగోష్ఠి ఘనకార్యప్రయత్నము 29 ఇష్టమిత్రగోష్ఠి చపలత్వము.

కన్య:

ఉత్తర 2,3,4 పాదములు, హస్త, చిత్త 1, 2 పాదములు.

ఈవారము ధన ప్రాప్తితో ప్రారంభమై వ్యాకులత్వముతో అంతమవుతుంది లాభప్రదమైనకాలము కార్య జయము ఒనగూడుతుంది. ఆరోగ్యము మేలుగా ఉంటుంది. కాని అనారోగ్యము చెన్నంటి యుంటుంది. వ్యసనము, క్లేశము, పీడ సంప్రాప్తమవుతవి. 24 వరకు సుఖము 24 నుంచి ఇనుమడించిన క్లేశము. 24, 25, 26 తేదీలు మంచివి. హస్త-25వరకు మంచుకులైన మిత్రులవల్ల మోసము 26 నుంచి యత్నీకృత కార్యసాధనము. 24బంధు దర్శనము ధన ప్రాప్తి. ఇష్టమిత్రగోష్ఠి కార్యము. 28 బంధుదర్శనము సత్కారాభిగమనము. ఇష్టమిత్రగోష్ఠి కలిగి సంతోషము. చిత్త-25వరకు కించిద్ధనలాభము 23నుంచి సంగీతసాహిత్య సరసవల్లాపములయందు ఆసక్తి. 24 బంధుదర్శనము ధనలబ్ధి. 28 బంధు దర్శనము దూరవార్తా శ్రవణము. 29 ఇష్టమిత్రగోష్ఠి యత్నీకృతకార్య సాధనము.

తుల:

చిత్త 3, 4 పాదములు, స్వాతి, విశాఖ 1, 2, 3 పాదములు.

ఈవారము వస్త్రముతో ప్రారంభమై వ్యయముతో అంతమవుతుంది. శత్రువులు నశించిపోతారు. ఆభరణ ప్రాప్తి యుండగలదు, కాని విరోధము. ధనవినాశము, అనారోగ్యము, హాని, దుఃఖము సంప్రాప్తమవుతవి 24 వరకు శుభము 24నుండి సుఖము 25,23,27,28 తేదీలు మంచివి. స్వాతి-25 వరకు రాజకీయ వ్యవహార భీతి 26నుంచి స్వప్రజ్ఞా కార్యాలోచనము. 25 ఇష్టమిత్రగోష్ఠి సాహస కార్యాచరణము 29 బంధుదర్శనము జ్యోతిష విద్యా ప్రసంగము ఇష్టమిత్రగోష్ఠి ప్రియ వస్త్ర ధారణ. విశాఖ-25 వరకు కార్యవిఘ్నము మూలక ధన లాభము 26 నుంచి వంచకులైన మిత్రులవల్ల మోసము. 25 బంధు దర్శనము ధనలాభము. 29 బంధుదర్శనము నాట్యదర్శనము. 30 ఇష్టమిత్రగోష్ఠి స్వేచ్ఛా విహారము,

వృశ్చికం:

విశాఖ 4 వ పాదము, అనూరాధ, జ్యేష్ఠ.

ఈ వారము అనారోగ్యముతో ప్రారంభమై లాభముతో అంతమవుతుంది. సుఖప్రదమైన కాలము. సంపద ఇనుమడించి యుండుంది. కాని దరిద్రదశ, చిత్త చాంచల్యము, విడువని వ్యయము, సంతాపము సంప్రాప్తమవుతవి 24 వరకు ఇనుమడించిన సుఖము 24 నుంచి సుఖము. 27,28,29,30 తేదీలు మంచివి. అనూరాధ-25 వరకు మూతన వ్యాపార ప్రయత్నము 26 నుంచి కించిద్ధనలాభము. 28 ఇష్టమిత్రగోష్ఠి కుటుంబైన వస్త్రధారణ. 30 బంధు దర్శనము ధనలాభము ఇష్టమిత్రగోష్ఠి నిరోధ క్రీడానాసక్తి. జ్యేష్ఠ-25 వరకు ఆకస్మిక రాజసన్మానము 26 నుంచి రాజకీయ వ్యవహార భీతి. 26 బంధు దర్శనము అధిక వ్యయము 30 బంధు దర్శనము ధన లాభము.

ధనుస్సు:

మూల, పూర్వాషాఢ, ఉత్తరాషాఢ 1 పాదము.

ఈవారము లాభముతో ప్రారంభించి ధన ప్రాప్తితో అంతమవుతుంది. శుభప్రదమైన కాలము. కాని హాని, లోకుల దృష్టిలో చేలికతనము, అపరాధము, భీతి, విడువని వ్యయము సంప్రాప్తమవుతవి. 24 వరకు ఆర్థ్రష్టము 24 నుంచి సౌఖ్యము. 24 29, 30 తేదీలు మంచివి. మూల-25 వరకు యత్నీకృత కార్య సాధనము 26 నుంచి ధనవినియుక్తమై ప్రయత్నము 27 ఇష్టమిత్రగోష్ఠి కలసివచ్చిన పని చెయుట. పూర్వాషాఢ-25 వరకు మాతవ కార్యనిర్వాణము 26 నుంచి మాతవ వ్యాపార ప్రయత్నము. 27 బంధుదర్శనము పుణ్యకార్యాచరణ ధనలాభము. ఇష్టమిత్రగోష్ఠి వృథా శ్రమ. ఉత్తరాషాఢ-25 వరకు మిత్రజన వశకార్యానుకూల్యము 26నుంచి విచిత్ర వస్త్రలాభము. 28 ఇష్టమిత్రగోష్ఠి ఉత్సాహము. 30 బంధు దర్శనము ధనలాభము ఇష్టమిత్రగోష్ఠి స్త్రీ సౌఖ్యము, రేవతి 25 వరకు యత్నకార్యదీక్ష 26 నుంచి యత్నీకృత కార్యాలస్యము. 28 బంధు దర్శనము అమితాహార భక్షణము 30 బంధుదర్శనము ధన లాభము.

మకరం:-

ఉత్తరాషాఢ 2,3,4 పాదములు, శ్రవణం, ధనిష్ఠ 1, 2 పాదములు.

ఈవారము వ్యయముతో ప్రారంభమై వస్త్రముతో అంతమవుతుంది. సంపత్ప్రదమైన కాలము. కాని కలహము. విడువని వ్యయము, ఇనుమడించి ఆపద, ఇనుమడించిన భీతి సంప్రాప్తమవుతవి. 24 వరకు ఆరోగ్యము 24నుంచి అదృష్టము 25, 26 తేదీలు మంచివి. శ్రవణం-25 వరకు ఆకస్మిక ధనవ్యయము 26 నుంచి వ్యాపారాది ఉద్యోగ మూలక ధన లాభము. 24 బంధు దర్శనము ధన నిష్కర్షచ్చి. ఇష్టమిత్రగోష్ఠి కార్యవిఫలత్వము. 28 బంధుదర్శనము నీటికి సంబంధించిన వస్తు లాభము. ఇష్టమిత్రగోష్ఠి శరీరపీడ. ధనిష్ఠ-25వరకు ఆత్మబంధు వైషమ్యము 26 నుంచి నూతన కార్యనిర్వాణము. 24 బంధుదర్శనము రాజవార్తా ప్రసంగములు 28 బంధు దర్శనము దేవతాభక్తి 29 ఇష్టమిత్రగోష్ఠి స్త్రీసల్లాపము.

కుంభం:

ధనిష్ఠ 3 4 పాదములు, శతభిషం, పూర్వాభాద్ర 1, 2, 3 . పాదములు

ఈవారము సుఖముతో ప్రారంభమై అనారోగ్యముతో అంతమవుతుంది. సుఖప్రదమైన కాలము. లాభము ఇనుమడించి యుండుంది. కాని భీతి, క్లేశము, శోకము సంప్రాప్తమవుతవి, 24 వరకు ఐశ్వర్యము 24 నుంచి ఆరోగ్యము, 27, 28 తేదీలు మంచివి శతభిషం-25 వరకు ప్రాణమిత్రవైషమ్యము 26నుంచి మిత్రజన సల్లాపము. 25 ఇష్టమిత్రగోష్ఠి కార్యాటంకము. 29 బంధు దర్శనము ధనలాభము ఇష్టమిత్రగోష్ఠి అర్థనము. 29 బంధుదర్శనమునాటకములు సినిమాలు చూచుట 30 ఇష్టమిత్రగోష్ఠి చిత్రి వస్త్రధారణ.

కర్కటకము:

పునర్వసు 4 వ పాదము, పుష్యమి, ఆశ్లేష

ఈవారము వ్యయముతో ప్రారంభమై ప్రమోదముతో అంతమవుతుంది సంతాన శ్రేయస్సు ఒనగూడుతుంది. కాని కార్య విఘ్నములు, భేదము, దరిద్రదశ, దండుగలు, ఇనుమడించిన భీతి సంప్రాప్తమవుతవి. 24 వరకు క్లేశము 24 నుంచి ముప్పిరిగొన్న భీతి. 27,28 తేదీలు మంచివి. పుష్యమి-25 వరకు రాజకీయ వ్యవహార జయము 26 నుంచి ఆత్మబంధు వైషమ్యము. 26 ఇష్టమిత్రగోష్ఠి శయ్యాలోగము. 29 బంధు దర్శనము అన్యస్థల నివాసము. ఇష్టమిత్రగోష్ఠి శోకవిలాసము. ఆశ్లేష-25 వరకు రాజకీయ వ్యవహార జయము 26 నుంచి ప్రాణమిత్రవైషమ్యము. 26 బంధు దర్శనము అప్రియవార్తా శ్రవణము 30 బంధు దర్శనము మానపోల్లాసము.

సింహం:

మఘ, పుబ్బ, ఉత్తర 1 పాదము

ఈవారము లాభముతో ప్రారంభమై లాభముతో అంతమవుతుంది. సుఖప్రదమైన కాలము. సంతోషము ఇనుమడించి యుండుంది. కాని ఇనుమడించిన హాని, సంశయము, అనారోగ్యము క్లేశము సంప్రాప్తమవుతవి. 24 వరకు ఆర్థ్రష్టము 24 నుంచి సౌఖ్యము. 24 29, 30 తేదీలు మంచివి. మూల-25 వరకు యత్నీకృత కార్య సాధనము 26 నుంచి ధనవినియుక్తమై ప్రయత్నము 27 ఇష్టమిత్రగోష్ఠి కలసివచ్చిన పని చెయుట. పూర్వాషాఢ-25 వరకు మాతవ కార్యనిర్వాణము 26 నుంచి మాతవ వ్యాపార ప్రయత్నము. 27 బంధుదర్శనము పుణ్యకార్యాచరణ ధనలాభము. ఇష్టమిత్రగోష్ఠి వృథా శ్రమ. ఉత్తరాషాఢ-25 వరకు మిత్రజన వశకార్యానుకూల్యము 26నుంచి విచిత్ర వస్త్రలాభము. 28 ఇష్టమిత్రగోష్ఠి ఉత్సాహము. 30 బంధు దర్శనము ధనలాభము ఇష్టమిత్రగోష్ఠి స్త్రీ సౌఖ్యము, రేవతి 25 వరకు యత్నకార్యదీక్ష 26 నుంచి యత్నీకృత కార్యాలస్యము. 28 బంధు దర్శనము అమితాహార భక్షణము 30 బంధుదర్శనము ధన లాభము.

మకరం:-

ఉత్తరాషాఢ 2,3,4 పాదములు, శ్రవణం, ధనిష్ఠ 1, 2 పాదములు.

ఈవారము వ్యయముతో ప్రారంభమై వస్త్రముతో అంతమవుతుంది. సంపత్ప్రదమైన కాలము. కాని కలహము. విడువని వ్యయము, ఇనుమడించి ఆపద, ఇనుమడించిన భీతి సంప్రాప్తమవుతవి. 24 వరకు ఆరోగ్యము 24నుంచి అదృష్టము 25, 26 తేదీలు మంచివి. శ్రవణం-25 వరకు ఆకస్మిక ధనవ్యయము 26 నుంచి వ్యాపారాది ఉద్యోగ మూలక ధన లాభము. 24 బంధు దర్శనము ధన నిష్కర్షచ్చి. ఇష్టమిత్రగోష్ఠి కార్యవిఫలత్వము. 28 బంధుదర్శనము నీటికి సంబంధించిన వస్తు లాభము. ఇష్టమిత్రగోష్ఠి శరీరపీడ. ధనిష్ఠ-25వరకు ఆత్మబంధు వైషమ్యము 26 నుంచి నూతన కార్యనిర్వాణము. 24 బంధుదర్శనము రాజవార్తా ప్రసంగములు 28 బంధు దర్శనము దేవతాభక్తి 29 ఇష్టమిత్రగోష్ఠి స్త్రీసల్లాపము.

కుంభం:

ధనిష్ఠ 3 4 పాదములు, శతభిషం, పూర్వాభాద్ర 1, 2, 3 . పాదములు

ఈవారము సుఖముతో ప్రారంభమై అనారోగ్యముతో అంతమవుతుంది. సుఖప్రదమైన కాలము. లాభము ఇనుమడించి యుండుంది. కాని భీతి, క్లేశము, శోకము సంప్రాప్తమవుతవి, 24 వరకు ఐశ్వర్యము 24 నుంచి ఆరోగ్యము, 27, 28 తేదీలు మంచివి శతభిషం-25 వరకు ప్రాణమిత్రవైషమ్యము 26నుంచి మిత్రజన సల్లాపము. 25 ఇష్టమిత్రగోష్ఠి కార్యాటంకము. 29 బంధు దర్శనము ధనలాభము ఇష్టమిత్రగోష్ఠి స్త్రీ సౌఖ్యము, రేవతి 25 వరకు యత్నకార్యదీక్ష 26 నుంచి యత్నీకృత కార్యాలస్యము. 28 బంధు దర్శనము అమితాహార భక్షణము 30 బంధుదర్శనము ధన లాభము.

మీనం:

పూర్వాభాద్ర 4 వ పాదము, ఉత్తరాభాద్ర, రేవతి.

ఈవారము వ్యయముతో ప్రారంభమై లాభముతో అంతమవుతుంది. సుఖప్రదమైన కాలము. లాభము అవిచ్ఛిన్నముగా ఉంటుంది. కాని హాని, నిర్బంధ పరిస్థితి, వైకల్యము. తిప్పట, స్థానచలనము సంప్రాప్తమవుతవి. 24వరకు సంతోషము 24 నుంచి ఐశ్వర్యము, 29, 30 తేదీలు మంచివి. ఉత్తరాభాద్ర-25వరకు మిత్రజన వశకార్యానుకూల్యము 26నుంచి విచిత్ర వస్త్రలాభము. 28 ఇష్టమిత్రగోష్ఠి ఉత్సాహము. 30 బంధు దర్శనము ధనలాభము ఇష్టమిత్రగోష్ఠి స్త్రీ సౌఖ్యము, రేవతి 25 వరకు యత్నకార్యదీక్ష 26 నుంచి యత్నీకృత కార్యాలస్యము. 28 బంధు దర్శనము అమితాహార భక్షణము 30 బంధుదర్శనము ధన లాభము.

స్కెచ్:

శివం

శ్రీ డి. వి. దామోదరరావు

రాత్రి బాబాపు ఒంటిగంట సమయం. ఘనీభవించిన కారుమేఘమాలికలు చల్లనిగాలిసోకి ప్రదీప్తమై వ్రవ్రధమరిగాసే వస్త్రమ స్థాయి రాగాలా పవళించినవి. గ్రామప్రజలంతా నిద్రాదేవి ఒడిలో హాయిగా ఓలలాడుతున్నారు. ప్రపంచంతా వర్షపు ఆలజడితో ఉక్కిరి బిక్కిరౌతున్నది. శివం కప్పుకున్న దుప్పటి సగంవరకు వందిరిపై పరచిన జఖుల సందుల్లోంచి కిందకు జారేనీట విరిదువులకు తడసింది. గుడి గోపురం నుంచి కిందకు జారుతున్న వర్షపునీటి వల్ల తివాచి తడుస్తుంది. అంతకంతకూ వర్షధారల ఉరవడిఅధికమౌతున్నది. గత్యంతరము లేక ఆదేవునిగా వర్షిస్తున్న వర్షంమీద చిరుకోపాన్ని ప్రదర్శించే ఒక నేత్ర విట్టూరుచు చివరి, తన పరుపు తడువకుండా ఉండేట్టు చేసుకోవడం ప్రారంభించాడు. అంతట అతని దృష్టి తనకు ఆశ్యంతాశ్రయిని గృహం ముఖద్వారం వైపుకి మరలింది. అతనిచేతులు ఆ తలుపుల్ని తట్టడానికి వేగిరపడ సాగాయి. కాని వళ్ళునురచి కళ్ళు మూసుకున్న ఆత్మీయులకు అంతరాయం కల్గించడం భావ్యంకాదని తలంచి ఊరుకున్నాడు.

కొంతదూరం పోయాక, జ్వర పీడితుడై కాళోలు. మూల్గుతున్న అనాశ్రయుణ్ణి వర్షంలో ఇంకెక్కడకు వెళతాడనే విచక్షణ గూడా లేకుండ నిష్ఠూరంగా తరుముతున్న ఇంటి యజమాని, అదీనుడి ప్రార్థన శివం మెత్తని హృదయాన్ని కదలించినది. అతడచ్చటికి వెళ్ళి, బలిమితో వెళ్ళగొట్టబడుతున్న వృద్ధు నుద్దేశించి రా! రా రా! నీదివాసేదన వింటే దేవుడికైనను దయకలుగుతుంది, కాని ఎప్పటికీధనతృష్ణగల ఈ పాషాణ హృదయుని కైలాశల్గుతుంది. అంటూ అతని వెంటతీసుకొని ఆ ఇంటి యజమాని అంటున్న మాటల్ని వినిపిస్తూ జనగదివైపుకుపోయే దారిపట్టాడు వర్షశివ్రత శివం హృదయంలో పేనుతుఫాను రేపింది. అతనిఇల్లు రూపరేఖల్నుండు సాటిగా రేపింది. అది ఒక పాత జమీందారు గృహం. చుట్టూ శిథిలావస్థలో ఉన్న ప్రాకారి గోడలోపల చిన్నచిన్న గదులు. విశాలమైన స్థలము. అందుంచే జన సందోహానికి కొన్ని మైళ్ళ దూరంఉన్నట్టుంటుంది. ఏగడి నిశ్శబ్దస్థితిలో లేదు. అన్నిటికంటె మారుమూలలో ఉన్న తనగదిమేలు. బహుశా ఒక దశాబ్దముల నుంచి మానవమాత్రులు నివసించే చిహ్నాలు గోచరించవు. అలాంటి తన నివాసాని! తనతోకూడా ఈ వృద్ధుణ్ణి బాధ పెడ్తున్నానని వ్యథ చెందాడు. రైవాన్ని నదిలో తలచి ధైర్యం తెచ్చుకొని తలుపు తాళం తీశాడు. జ్వరం అందులోను తడవడం వల్ల వృద్ధుడు వణుక వారంభించాడు. అతనికి తనవద్దనున్న చెచ్చని వస్త్రములు నిచ్చి, పొయ్యిమెలగించి, కాఫీ కాచి, తనవద్దనున్న జ్వర నిరోధక మాత్రి ఇచ్చి కాఫీ త్రాగించాడు. దాంతో పీడిసోకిన వృద్ధుడు కొద్దిసేపట్లోనే ఆదమరచి నిదురించాడు. కాని శివంకు మాత్రం నిదురపట్టలేదు. అతని మనోనేత్రాలలో మసలుతున్నదల్లా సౌభ్రాత్రము, సమానత్వము, అందుగాను మన వాయకులు గానిస్తూన్న కృషి. ఇలాంటి ఆదర్శ జీవులు పురజనుల హృదయాలలోనే ఎలా నాటగలవాణనే ఆశాంత, ఆవేదన, ఆతుర త.

అదిఒక రమణీయమైన ప్రకృతి ఒడిలోనిగ్రామం. సమీపంలోనే స్వచ్ఛమైన సెలయేరు. ఇళ్ళ వంటయిన్నట్లుంటె వంటచేలు. సమృద్ధి. సుందరమైన కాటివనం. పచ్చని ఫలపుష్ప సస్యాలు. గ్రామప్రకృతి రామణీయకను ప్రస్ఫుటం చేస్తూ చూపరులకు నేత్రోత్సవాన్ని కల్గిస్తాయనడంలో సందేహలేదు. గ్రామమధ్యన దేవాలయం. వందమంది ఒకేమారు కూర్చునే అవకాశం ఉన్న విశాలమైన అరుగు. పురజనులు దైవంపైన అమితభక్తిగలవారై, ఏకాదశీ వ్రతం ఆచరించడంలో ఎల్లప్పుడు పచ్చనివస్త్రం, తోరణాలుగట్టిన దేవాలయ ప్రాంగణం దానికి నిదర్శనం. ప్రతిసంవత్సరం మహాశివరాత్రి సందర్భంలో జరిగే వేడుకల చూపేందుకు సమీపంలోని గ్రామవాసులు ఆసంఖ్యాకులుగావచ్చి ఉపవాసాలు, భగవన్నామస్మరణం మొదలైన పవిత్ర కార్యక్రమాలను చూచి పురజనుల భక్తిపరాయణతకు పరవశులై తమ హర్షం తెలిపేవారు. ఇలాంటి గ్రామానికి శివం జీవనోపాధి నిమిత్తమై వచ్చాడు. పట్టణంలో పుట్టి, పెరిగి, పెద్ద వారైన తండ్రుల శివం మొదట్లో గ్రామ జీవనంపై కలవరం చెందాడు. దేశాభివృద్ధి పునాదులు పల్లెటూరులు. భవనపుఆయువు పునాదులపై ఆధారం. ఈ ఆలోచన అతని మెదడులో మెదలగానే అతని ఎదలో ముదము వెల్లివిరిసింది. విజ్ఞానంతో పరిఢవిల్లే ముఖవర్చస్సు. మధురమైన సంభాషణలమూలాన, చిన్నవారైనా అచిరకాలంలోనే అందరి అభిమానములు పడసినాడు. కాని చిత్త అశాంతులుగల చిరిత్రవ్యక్తి. మనదేశంలో ఉన్న దరిద్రదేవతకు ఆస్కారము మహమ్మదీయుల దోపిడీలు. ఆంగ్లేయుల పరిపాలనవల్ల కలిగిన ఉపద్రవాలు. వేటి కూడా నిర్మూలనం జరుగకపోవడం ధనవంతుల్లో కలిగిన ధనతృష్ణ. కేవలం నిరుపయోగంగా ధనాగారాల్లో ధనం దాచుకోవడానికి మరగి. అమాయక శ్రమజీవులను కష్టపెట్టడం కలతతో కడుతుంది. ఆలయంలోనికి లాగడము లాంటివి అతని మనస్సుల్లో మాయని గాయాలే అయినవి. సర్వమానవులు సుఖశాంతులతోనుండి, దేశం సుఖితంగా నుండటమే అతని వాంఛ.

కాలం, వాయు బలానికి కట్టుతో లేని మేఘంలా వరుగిడుతున్నది. అతని ధ్యేయం కొంతవరకుజీవజనుల ఎదల్లో పూర్ణ చంద్రోదయము కావించినది దేశాభ్యుదయములో పాలు పంచుకొని కడుపూర్వపు అవధులనుదాటి, ప్రగతి మార్గము నమసరించారు. కొందరు అతడు కాపిస్తున్న విరక్త రాస్యశాయజమాని, అదీనుడి ప్రార్థన శివం మెత్తని హృదయాన్ని కదలించినది. అతడచ్చటికి వెళ్ళి, బలిమితో వెళ్ళగొట్టబడుతున్న వృద్ధు నుద్దేశించి రా! రా రా! నీదివాసేదన వింటే దేవుడికైనను దయకలుగుతుంది, కాని ఎప్పటికీధనతృష్ణగల ఈ పాషాణ హృదయుని కైలాశల్గుతుంది. అంటూ అతని వెంటతీసుకొని ఆ ఇంటి యజమాని అంటున్న మాటల్ని వినిపిస్తూ జనగదివైపుకుపోయే దారిపట్టాడు వర్షశివ్రత శివం హృదయంలో పేనుతుఫాను రేపింది. అతనిఇల్లు రూపరేఖల్నుండు సాటిగా రేపింది. అది ఒక పాత జమీందారు గృహం. చుట్టూ శిథిలావస్థలో ఉన్న ప్రాకారి గోడలోపల చిన్నచిన్న గదులు. విశాలమైన స్థలము. అందుంచే జన సందోహానికి కొన్ని మైళ్ళ దూరంఉన్నట్టుంటుంది. ఏగడి నిశ్శబ్దస్థితిలో లేదు. అన్నిటికంటె మారుమూలలో ఉన్న తనగదిమేలు. బహుశా ఒక దశాబ్దముల నుంచి మానవమాత్రులు నివసించే చిహ్నాలు గోచరించవు. అలాంటి తన నివాసాని! తనతోకూడా ఈ వృద్ధుణ్ణి బాధ పెడ్తున్నానని వ్యథ చెందాడు. రైవాన్ని నదిలో తలచి ధైర్యం తెచ్చుకొని తలుపు తాళం తీశాడు. జ్వరం అందులోను తడవడం వల్ల వృద్ధుడు వణుక వారంభించాడు. అతనికి తనవద్దనున్న చెచ్చని వస్త్రములు నిచ్చి, పొయ్యిమెలగించి, కాఫీ కాచి, తనవద్దనున్న జ్వర నిరోధక మాత్రి ఇచ్చి కాఫీ త్రాగించాడు. దాంతో పీడిసోకిన వృద్ధుడు కొద్దిసేపట్లోనే ఆదమరచి నిదురించాడు. కాని శివంకు మాత్రం నిదురపట్టలేదు. అతని మనోనేత్రాలలో మసలుతున్నదల్లా సౌభ్రాత్రము, సమానత్వము, అందుగాను మన వాయకులు గానిస్తూన్న కృషి. ఇలాంటి ఆదర్శ జీవులు పురజనుల హృదయాలలోనే ఎలా నాటగలవాణనే ఆశాంత, ఆవేదన, ఆతుర త.

అదిఒక రమణీయమైన ప్రకృతి ఒడిలోనిగ్రామం. సమీపంలోనే స్వచ్ఛమైన సెలయేరు. ఇళ్ళ వంటయిన్నట్లుంటె వంటచేలు. సమృద్ధి. సుందరమైన కాటివనం. పచ్చని ఫలపుష్ప సస్యాలు. గ్రామప్రకృతి రామణీయకను ప్రస్ఫుటం చేస్తూ చూపరులకు నేత్రోత్సవాన్ని కల్గిస్తాయనడంలో సందేహలేదు. గ్రామమధ్యన దేవాలయం. వందమంది ఒకేమారు కూర్చునే అవకాశం ఉన్న విశాలమైన అరుగు. పురజనులు దైవంపైన అమితభక్తిగలవారై, ఏకాదశీ వ్రతం ఆచరించడంలో ఎల్లప్పుడు పచ్చనివస్త్రం, తోరణాలుగట్టిన దేవాలయ ప్రాంగణం దానికి నిదర్శనం. ప్రతిసంవత్సరం మహాశివరాత్రి సందర్భంలో జరిగే వేడుకల చూపేందుకు సమీపంలోని గ్రామవాసులు ఆసంఖ్యాకులుగావచ్చి ఉపవాసాలు, భగవన్నామస్మరణం మొదలైన పవిత్ర కార్యక్రమాలను చూచి పురజనుల భక్తిపరాయణతకు పరవశులై తమ హర్షం తెలిపేవారు. ఇలాంటి గ్రామానికి శివం జీవనోపాధి నిమిత్తమై వచ్చాడు. పట్టణంలో పుట్టి, పెరిగి, పెద్ద వారైన తండ్రుల శివం మొదట్లో గ్రామ జీవనంపై కలవరం చెందాడు. దేశాభివృద్ధి పునాదులు పల్లెటూరులు. భవనపుఆయువు పునాదులపై ఆధారం. ఈ ఆలోచన అతని మెదడులో మెదలగానే అతని ఎదలో ముదము వెల్లివిరిసింది. విజ్ఞానంతో పరిఢవిల్లే ముఖవర్చస్సు. మధురమైన సంభాషణలమూలాన, చిన్నవారైనా అచిరకాలంలోనే అందరి అభిమానములు పడసినాడు. కాని చిత్త అశాంతులుగల చిరిత్రవ్యక్తి. మనదేశంలో ఉన్న దరిద్రదేవతకు ఆస్కారము మహమ్మదీయుల దోపిడీలు. ఆంగ్లేయుల పరిపాలనవల్ల కలిగిన ఉపద్రవాలు. వేటి కూడా నిర్మూలనం జరుగకపోవడం ధనవంతుల్లో కలిగిన ధనతృష్ణ. కేవలం నిరుపయోగంగా ధనాగారాల్లో ధనం దాచుకోవడానికి మరగి. అమాయక శ్రమజీవులను కష్టపెట్టడం కలతతో కడుతుంది. ఆలయంలోనికి లాగడము లాంటివి అతని మనస్సుల్లో మాయని గాయాలే అయినవి. సర్వమానవులు సుఖశాంతులతోనుండి, దేశం సుఖితంగా నుండటమే అతని వాంఛ.

కాలం, వాయు బలానికి కట్టుతో లేని మేఘంలా వరుగిడుతున్నది. అతని ధ్యేయం కొంతవరకుజీవజనుల ఎదల్లో పూర్ణ చంద్రోదయము కావించినది దేశాభ్యుదయములో పాలు పంచుకొని కడుపూర్వపు అవధులనుదాటి, ప్రగతి మార్గము నమసరించారు. కొందరు అతడు కాపిస్తున్న విరక్త రాస్యశాయజమాని, అదీనుడి ప్రార్థన శివం మెత్తని హృదయాన్ని కదలించినది. అతడచ్చటికి వెళ్ళి, బలిమితో వెళ్ళగొట్టబడుతున్న వృద్ధు నుద్దేశించి రా! రా రా! నీదివాసేదన వింటే దేవుడికైనను దయకలుగుతుంది, కాని ఎప్పటికీధనతృష్ణగల ఈ పాషాణ హృదయుని కైలాశల్గుతుంది. అంటూ అతని వెంటతీసుకొని ఆ ఇంటి యజమాని అంటున్న మాటల్ని వినిపిస్తూ జనగదివైపుకుపోయే దారిపట్టాడు వర్షశివ్రత శివం హృదయంలో పేనుతుఫాను రేపింది. అతనిఇల్లు రూపరేఖల్నుండు సాటిగా రేపింది. అది ఒక పాత జమీందారు గృహం. చుట్టూ శిథిలావస్థలో ఉన్న ప్రాకారి గోడలోపల చిన్నచిన్న గదులు. విశాలమైన స్థలము. అందుంచే జన సందోహానికి కొన్ని మైళ్ళ దూరంఉన్నట్టుంటుంది. ఏగడి నిశ్శబ్దస్థితిలో లేదు. అన్నిటికంటె మారుమూలలో ఉన్న తనగదిమేలు. బహుశా ఒక దశాబ్దముల నుంచి మానవమాత్రులు నివసించే చిహ్నాలు గోచరించ

కిర్లోస్కర్

ఇనుప నాగళ్లు

మంచి పండలు పండాలంటే భూమికి పంతమైన సాగుబడికావాలి. మంచి సాగుబడి వలియైన పనిముట్లపై ఆధారపడి వుంటుంది. వ్యయోదనతో రైతులు కిర్లోస్కర్ నాగళ్లనే కోరుకుంటారు. ఎందుకంటే అవి గట్టిగా వుండి ఎదైన అడ్డంకులు కలుగజేయకుండా ఎల్లకాలం వస్తుంటాయి. మూడు తరాలుగా రైతులు దీనిని ఉపయోగించుచున్న నిదర్శనమే దీనికి చాలినంత విపారము. నేల గుణానికి సరిపోవు విధంగా నాగలిని ఎన్నుకోండి.

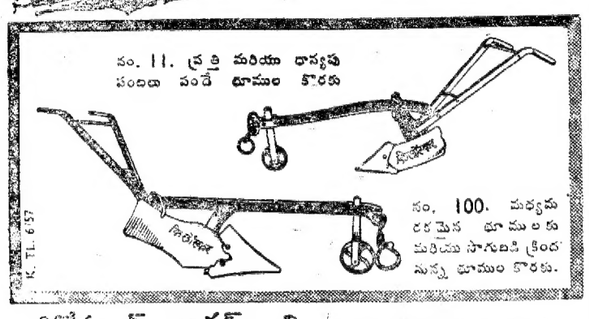

కిర్లోస్కర్ బ్రదర్స్ లి. కిర్లోస్కర్‌వాడి (సౌత్ సతారా)

బ్రాంచి ఆఫీసు:- కిర్లోస్కర్ బ్రదర్స్ లిమిటెడ్,
888/3 జి 3, రాష్ట్రపతికోడ్, సికింద్రాబాద్ (ఆం-ప్ర)

వసంతకుసుమాకరము
అతిమాత్రమును మేహమునివారించుమంచి
పుష్టిని కలుగజేయును
సిద్ధమకరధ్వజము
రక్తపుపోటు నరములబలహీనత్వము బలము
సంతానోత్పత్తి కలిగించును
నిర్వీర్య వ్యాధిరసము
ఆయుర్వేదమందు అద్వితీయ వాజీకరణము
శ్రీభుజంగరాజ్ఞ్యవిద్యశాల

నేటి రాత్రి నేటి రాత్రి

భర్త అనురాగానికి తండ్రి ప్రేమకు పాత్రులైన ఆదర్శ యువతి గాథా చిత్రం.

ప్రసూనా పిక్చర్స్ వారి:

మమకారం

తా: సావిత్రి, శివాజీగణేశన్, ఎస్. వి. రంగారావు, నాగయ్య, బాలయ్య, టి. ఆర్. రామచంద్రన్, సుందరిబాయి, శాంతి.

దర్శకత్వం:- శ్రీ ఆదుర్తి సుబ్బారావు.

సంగీతం: ఘంటసాల. నిర్మాత: కె. అచ్యుతవర్ధనరావు.

పాటలు: ఎ. వేణుగోపాల్ (హైదరాబాద్)

నేడే చూచి ఆనందించండి

సాగర్ హైదరాబాద్ అలంకార్ సికింద్రాబాద్

ప్రతిరోజూ 3 ఆటలు: 2-45, 6-15, 9-30 గం॥

తప్పక చూడండి!

—పబ్లిసిటీ.

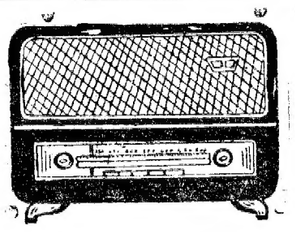

హైదరాబాద్-ఎ

సోమవారం మార్చి 25

405.4 మీ (740 కిలోసైకిళ్లు)

ఉ॥6-30ను॥ప్రభాత్ 6-35 వార్తలు॥కమ వివరణ, 6-40 అం-వా, 6-45 భక్తి రంజని, 6-55 సూక్తిముక్తావళి, 7-00 తె-వా, 7-15 ప్రస్తుతాంశం, 7-20 సీతా కృష్ణస్వామి: వీణ, 8-00 అం-వా, 8-15 దేశభక్తి పాటలు, 8-30 గులాంముస్తఫా: భజన్, 9-00 వర్తమానవమాప్తి.

మ॥ 12-30 కార్మికుల కార్యక్రమం (విజయవాడ నుండి రిలే), 1-00 సభత్ తెనర్జీ: సితార్, 1-30 లలిత్ సంగీత్, 1-40 హిం-వా, 1-50 తె-వా, 2-00 హైదరాబాద్ వివరణ, 2-10 ఉ-వా, 2-20 హైదరాబాద్ వివరణ, 2-30 ప్రసారవమాప్తి.

సా॥ 6-00 స్థానిక ప్రకటనలు, 6-05 ప్రాంతీయ వార్తలు, 6-20 విజయ వివంచి, 7-00 తె-వా, 7-15 రూపకం (ఉర్దూ), 7-30 హైదరాబాద్ వివరణ, 8-55 ప్రస్తుతాంశం, 9-00 అం-వా, 9-15 ఉ-వా, 9-30 ఆంధ్రదేశపు జానపద గేయాలు, 9-45 అమర భారతి సంస్కృత మాగజైన్ కార్యక్రమము, 10-30 అం-వా, 10-35 వాతావరణ సూచన, ప్రసారవమాప్తి.

హైదరాబాదు-బి

89.42 మీ (3355 కిలోసైకిళ్లు)

ఉ॥ 6-30 హైదరాబాద్ ఎ వరె, 7-45 ప్రసార సమాప్తి.

49.02 మీ (6120 కిలోసైకిళ్లు)

8-00 హైదరాబాద్ ఎ వరె, 9-00 ప్రసార సమాప్తి.

42.02 మీ (7140 కిలోసైకిళ్లు)

మ॥ 12-30 హైదరాబాద్ ఎ వరె 2-00 వాతావరణ సూచన, సీతా కృష్ణస్వామి: వీణ, 2-30 ప్రసార సమాప్తి.

67.12 మీ (4990 కిలోసైకిళ్లు)

సా॥ 6-00 హైదరాబాద్ ఎ వరె, 6-20 గ్రామస్థుల కార్యక్రమము, 7-00 తె-వా, 7-15 గ్రామస్థుల కార్యక్రమము, 7-30 నేదునూరి కృష్ణమూర్తి, అన్నవరపు రామస్వామి: వయొలిన్, దండమూడి రామమోహనరావు: మృదంగము, 8-55 ప్రస్తుతాంశము, 9-00 అం-వా, 9-15 ఢిల్లీ నుండి రిలే, 9-30 ఆంధ్ర జీవితపు జానపద గేయాలు, గోపిశాగీతాలు, 9-45 అమర భారతి సంస్కృత మాగజైన్ కార్యక్రమము (హైదరాబాద్ నుండి రిలే), 10-30 అం-వా, 10-35 వాతావరణ సూచన, ప్రసార సమాప్తి.

విజయవాడ

(357.1 మీ (840 కిలోసైకిళ్లు)

ఉ॥ 6-30 భక్తి గీతం, 6-35 ప్రసార విశేషాలు, 6-45 భక్తి రంజని: (హైదరాబాద్ నుండి రిలే), 6-55 సూక్తిముక్తావళి, 7-00 తె-వా, 7-15 వేటవిశేషం, 7-30 పవరంగిడి కరణం కార్యక్రమము, 7-30 రామవరపు సుబ్బారావు: వీణ, 8-00 అం-వా, 8-15 దేశభక్తి గేయాలు, (హైదరాబాద్ నుండి రిలే): 8-30 హైదరాబాద్ వరె, 9-00 ప్రసార సమాప్తి.

మ॥ 12-30 కార్మికుల కార్యక్రమం యుద్ధావసరాలు - పరిశ్రమలు ప్రసంగము, ఆమంచర్ల గోపాలరావు, ఫిల్మ్ సంగీతము, మనకర్తవ్యము, ప్రస్తుత విశేషము, 1-00 రామవరపు సుబ్బారావు: వీణ, 1-30 భారతదేశము: రైతాభూతము రూపకము, 1-40 హిం-వా, 1-50 తె-వా, 2-00 వాతావరణ సూచన, ప్రసార సమాప్తి.

సా॥ 6-00 స్థానిక ప్రకటనలు, 6-05 ప్రాంతీయ వార్తలు, 6-20 గ్రామస్థుల కార్యక్రమం 7-00 తె-వా, 7-15 గ్రామస్థుల కార్యక్రమం, 7-30 నేదునూరి కృష్ణమూర్తి, అన్నవరపు రామస్వామి: వయొలిన్, దండమూడి రామమోహనరావు: మృదంగము, 8-55 ప్రస్తుతాంశము, 9-00 అం-వా, 9-15 ఢిల్లీ నుండి రిలే, 9-30 ప్రాంధ్ర జీవితపు జానపద గేయాలు, గోపిశాగీతాలు, 9-45 అమర భారతి సంస్కృత మాగజైన్ కార్యక్రమము (హైదరాబాద్ నుండి రిలే), 10-30 అం-వా, 10-35 వాతావరణ సూచన, ప్రసార సమాప్తి.

యాకుత్‌మహల్ టాకీసు

దాపులలో ఒకనికి కత్తిపోట్లు

హైదరాబాద్, మార్చి 28

మొన్న రెయిన్‌బజార్‌లోని యాకుత్‌మహల్ టాకీస్ సమీపమందు సాబిర్ అలీ అనే వానిని ముగ్గురు కత్తితో గాయపరచి పారిపోయినట్లు తెలుస్తున్నది- గాయపడిన వ్యక్తి చికిత్స నిమిత్తము ఉస్మానియా ఆస్పత్రిలో చేర్పబడ్డాడు- అతడు లోలుకొంటున్నాడట. నగర పోలీసు క్రయిమ్స్‌శాఖ కేసును రిజిస్టర్ చేసింది.

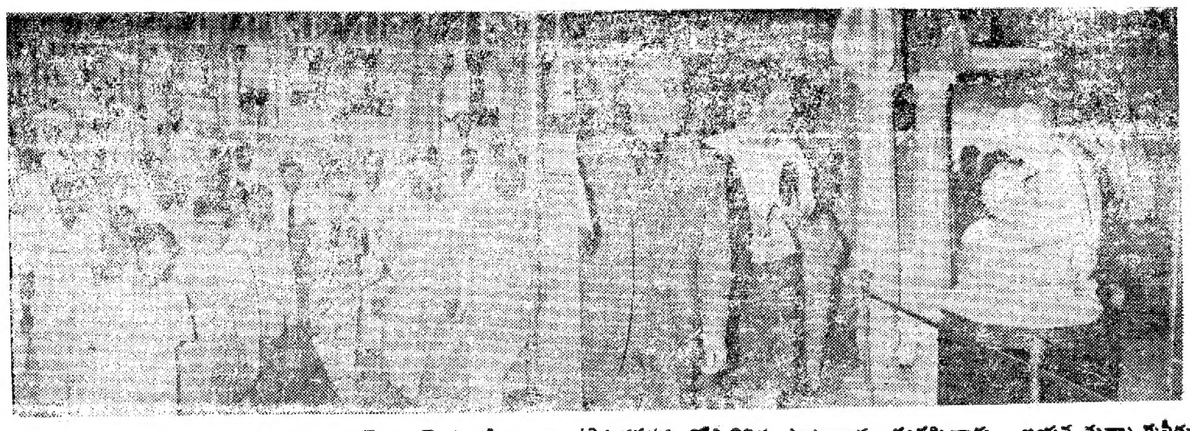

ఆఫ్గనిస్తాన్ రాజు నివతండి మార్షల్ సర్దార్ షాపలీ యీనెల 19వ నగరములోని వివిధ ప్రాథమికశాలను సందర్శించారు. ఆయన మక్కామసీదు, సాలార్‌జంగ్ మ్యూజియంలు సందర్శించి నప్పటి చిత్రం.

తాకట్టుపెట్టిన బంగారు వస్తువులు

విడుదలకు విధానం వివరణ

న్యూఢిల్లీ, మార్చి 28

బంగారం కంట్రోలు నిబంధనలు వర్తించే వ్యాపారులవద్ద తాకట్టుపెట్టిన బంగారు వస్తువులు వావసుదేయాలని కోరుతూ భారత ప్రభుత్వానికి అనేక విజ్ఞప్తులు వచ్చాయని, బంగారము కంట్రోలు నిబంధనలధృష్ట్యా ఈ విషయాన్ని బంగారంకంట్రోలులోర్డుతో సంప్రదించి పరిశీలించామని కేంద్ర ఆర్థిక మంత్రిత్వశాఖ మొన్నటి పత్రికా ప్రకటనలో తెలియజేసింది. ఆ ప్రకటనలో యింకా ఇలావుంది- "బంగారము కంట్రోలు నిబంధనలు వర్తించని వ్యాపారులవద్ద తాకట్టుపెట్టిన బంగారు ఆభరణాలు విరిగి యివ్వరాదన్న ఆంక్షగాని, నిషేదంగాని ప్రస్తుతానికి లేదు.

వ్యాపారులవద్ద తాకట్టుపెట్టిన బంగారం వస్తువుల విషయంలో బంగారానికి సంబంధించిన లావాదేవీలు కంట్రోలుకు ప్రస్తుతవరకం మేరకు, తాకట్టుపెట్టిన అట్టివస్తువులను, ఉత్పత్తి అయ్యే బంగారువస్తువులనుంచి వేరు చేసేటట్లు చూడవలసిన అవసరమున్నది. బంగారం కంట్రోలు నిబంధనలు అమలులోకి రాకపూర్వం తమవద్ద తాకట్టుపెట్టుకున్న బంగారువస్తువుల విషయంలో లైసెన్సులకోసం దరఖాస్తులుచేసి, వాటికాలూకు జారీకాలు పంపిన వ్యాపారుల విషయంలో అనుమతి యివ్వడానికి సెంట్రల్ ఎక్సైజు కలెక్టర్లకు అదేశాలు పంపబడ్డాయి. అయితే సెంట్రలు ఎక్సైజుశాఖకు చెందిన ఇన్సుపెక్టరు హోదాకు తగ్గని ఉద్యోగి ఆ వస్తువులు ఆ వ్యాపారివద్ద తాకట్టు పెట్టుకున్నట్లు ధృవపరచాలి. అనిధంగా తాకట్టుపెట్టిన వస్తువులు వాపసు తీసుకొనగోరే వ్యక్తులు ఆ వ్యాపారివున్న ప్రాంతంలోని సెంట్రలు ఎక్సైజు ఇన్సుపెక్టర్ను కలుసుకోవాలి.

బంగారుకంట్రోలు నిబంధనల క్రింద లైసెన్సులకు దరఖాస్తులు పంపని వ్యాపారులుతమవద్ద తాకట్టుపెట్టుకున వస్తువులను వాటియజమానులకు తిరిగి యిచ్చివేయవచ్చును. అట్టివందర్భాలలో ఆవస్తువుల యజమాని అవ్యాపారితోనే వ్యవహారం జరుపవచ్చును, ఈ సౌకర్యం ద్వ్యనియోగంకాకుండా కేంద్ర ఎక్సైజుశాఖ ఉద్యోగులు చూడాలి-

ఆంధ్రాయూనివర్సిటీలో గాంధీభవన్

నిర్మాణానికి యూనివర్సిటి గ్రాంట్లు సంఘం ఆమోదించిందని విద్యామంత్రి ప్రకటన

హైదరాబాద్, మార్చి 28

ఆంధ్రా యూనివర్సిటీలో ఒక రూపాయల ఖర్చుతో గాంధీభవన్ నిర్మించాలన్న ప్రతిపాదనను యూనివర్సిటి గ్రాంట్సు కమిషన్ ఆమోదించిందని విద్యామంత్రి శ్రీ పి. వి. జి. రాజు నిన్న అసెంబ్లీలో ఒకప్రశ్నకు చెప్పిన జవాబులో పేర్కొన్నారు ఈ భవననిర్మాణానికి అయ్యేఖర్చును యూనివర్సిటీల గ్రాంట్ల సంఘము, గాంధీ స్మారకనిధిసంస్థ చెరిసగం భరిస్తాయని ఆయన వివరించారు.

కమ్యూనిస్టు ఎం. ఎల్. ఎ. అరెస్టు

కలకత్తా, మార్చి 28

భారత రక్షణ నిబంధనల క్రింద సుబోధ్ చౌదరి అను కమ్యూనిస్టు ఎం-ఎల్-ఎ- అరెస్టు చేయబడినాడు.

భాండ్లాలో స్వేచ్ఛా వ్యాపార మండలం

న్యూఢిల్లీ, మార్చి 28

భాండ్లాలో స్వేచ్ఛావాణిజ్య మండలము ఏర్పాటుకు భారత ప్రభుత్వం అంగీకరించినటుల తెలుస్తున్నది.

ఇండియాకు 67 మిలియన్ డాలర్ల ఋణం

న్యూఢిల్లీ, మార్చి 28

భారతదేశానికి 67.5 మిలియన్ డాలర్ల వరవడిని అంతర్జాతీయ అభివృద్ధి సంఘము కలుగజేస్తున్నది.

అసెంబ్లీకి చెందిన 4 కమిటీలసభ్యుల పేర్లు

సభాపతి శ్రీ బి. వి. సుబ్బారెడ్డి ప్రకటన

హైదరాబాదు, మార్చి 28

రాష్ట్ర అసెంబ్లీకి సంబంధించిన 1963-64 సంవత్సరపు పబ్లిక్ అకౌంట్సు, ఎస్టిమేట్సు, ప్రివిలేజెస్, వాస్ కమిటీల సభ్యుల పేర్లను సభాపతి శ్రీ బి. వి. సుబ్బారెడ్డి నిన్న అసెంబ్లీలో ప్రకటించారు.

పబ్లిక్ అకౌంట్స్ కమిటి శ్రీయుతులు తెన్నేటి విశ్వనాథం, బాట్టం శ్రీరామమూర్తి, సి. మాధవరెడ్డి, పి- మహేంద్రనాథ్, పేటపాపయ్య, జి. రంగరాజు, టి- పాపారావు, బి- శ్రీనివాసరెడ్డి, మహ్మద్ ఇస్మాయిల్, పి- గున్నయ్య, టి- వాగిరెడ్డి, కె-ఎల్- నరసింహారావు, పి- శ్రీకృష్ణ, ఎస్- పేమయ్య, జి- అచ్చన్న, ఇ- బలరామిరెడ్డి, తిన్న మల్లారెడ్డి, శ్రీమతి బి- రుక్మిణీదేవి, శ్రీ వాగిరెడ్డి కమిటికి అధ్యక్షులుగా వుంటారు-

ఎస్టిమేట్సు కమిటీ:- శ్రీయుతులు వంటేరు యాదగిరి రామచంద్రరావు, జి- రాజారాం, జి- సంజీవరెడ్డి, జి- రాజనరసింహ, ఎస్- ఆర్- బి- బి- కృష్ణరాజు, బహద్దూర్, ఎల్-లక్ష్మణదాసు, టి- బి- రాఘవులు, కమ్మిలి అప్పారావు, గణపా రామస్వామి రెడ్డి పి. టి. సత్యనారాయణరాజు, కె- వెంకటరావు, పిల్లలమర్రి వెంకటేశ్వర్లు, పంగా సత్యనారాయణ, ఎ- వెంకటేశ్వరరావు, ఎ- పి- వర్రివేలుచెట్టి, కె- సి- వీరభద్రి గౌడు, వాసుదేవరెడ్డి, కె- అప్పల నాయుడు, శ్రీ టి- రాఘవులు కమిటికి అధ్యక్షులుగా వ్యవహరిస్తారు-

ప్రివిలేజెస్ కమిటీ:- శ్రీయుతులు యం- యం- హాషిం, ఆర్- ఏనుపాదం యం- వెంకట్రావు, డా॥ కె- నాగన్న, ఎల్-చిన్నప్పరెడ్డి, యం- రాంరెడ్డి, నాగనాథరావు తమ్మెవార్, టి- బాలకృష్ణ, జి- సూర్యనారాయణ, పిల్లలమర్రి వెంకటేశ్వర్లు, పి- కె-ఆదినారాయణరెడ్డి, కె- మూరారెడ్డి, బి- హరియప్పరెడ్డి, ఎస్- యతిరాజారావు, వాడిలాల గోపాలకృష్ణయ్య, ఉపసభాపతి శ్రీ జాన్ రెడ్డి నాయక్ యీ కమిటికి అధ్యక్షులుగా వ్యవహరిస్తారు-

వాస్ కమిటీ:- శ్రీయుతులు కిట్టి చంద్రదేవ్, రావు భావన్న, సీతారామస్వామి, జి- వెంకయ్య, ఎస్- వెంకట్రావు, కె- వి- నారాయణరెడ్డి, సి- డి- నాయుడు, శ్రీమతి ఆరుట్ల కమలాదేవి శ్రీ చంద్రదేవ్ యీ కమిటికి అధ్యక్షులుగా వుంటారు-

కేరళ తీరంలో మోనజైట్ పరిశోధనకు అమెరికా విరాళం

వాషింగ్టన్, మార్చి 28

ఖనిజాలు ఉండే ఇసుకనుంచి వచ్చే సహజ సిద్ధమైన రేడియేషన్ ప్రభావం మొక్కల జీవకణాలపై ఎట్లా ఉంటుందో పరిశీలన జరిపే నిమిత్తము తిరువనంతపురములోని కేరళ విశ్వవిద్యాలయానికి అయిదు సంవత్సరాల గ్రాంటు ఒకటి ఇవ్వబడినట్లు అమెరికా వ్యవసాయశాఖ ప్రకటించింది.

రేడియో ధార్మిక పదార్థముగల థోరియమ్ ఉండే మోనజైటు ఖనిజం తిరువనంతపురం దగ్గరలో అపారంగా పర్వతంలో తెల్లగా ఎక్కువగా ఉన్నది- ఇక్కడి ఇసుక తాలూకు సహజసిద్ధమైన రేడియేషన్ పై భారత శాస్త్రజ్ఞులు పరిశోధనలు జరుపుతున్నారు. ఈ పరిశీలనల వరంగా మొక్కల ధాతిక, జీవ లక్షణాలను నిర్ణయించే ఆనువంశిక పదార్థాలపై రేడియో ధార్మికత వల్ల కలిగే మార్పులు కనుగొనటానికి ప్రయత్నాలు జరుగుతున్నవి.

80,784 డాలర్ల విలువకు సరిపోయే రూపాయలలో ఉండే ఈ విరాళము అమెరికా పబ్లిక్ లా-480 కార్యక్రమం క్రింద ఇండియాకు పరపరాఅవుతున్న వ్యవసాయ దినుసుల కార్యధనము నుంచి ఇవ్వబడుతుంది.

"దిల్-ఏక్ మందిర్" చిత్రంలో మీనాకుమారి

సమీక్ష:

దిల్-ఏక్ మందిర్

శ్రీధర్ దర్శకత్వాన నిర్మింపబడిన చిత్రాలయావారి "దిల్-ఎక్ మందిర్" హిందీ చిత్రము చిత్రలోక్ వారిచే యీనెల 22వ అంటనగరాలలోని పౌరంగ్, ప్యారడైజ్ థియేటర్లలో విడుదలచేయబడినది- గతగురువారము బాడు పౌరంగ్ థియేటర్‌లో యీ చిత్రమునకు ప్రీవ్యూయివ్వబడింది-

"దిల్-ఏక్ మందిర్" చిత్రములో యౌవనంప్రారంభమయ్యేరోజులలో యువతీయువకులమధ్యనడచిన ప్రణయ కలాపాలసంఘటనదృష్ట్యా భవిష్యజ్జీవితంలో వారుభయులు యెదుర్కొన్న విచిత్రపరిస్థితులు, సమస్యలు చక్కగా చిత్రీకరించబడ్డాయి- పరిస్థితుల ప్రభావము వల్ల ప్రేమలోపడ్డ యీ యువతీయువకులు వేరుచేయబడతారు- భగ్నప్రేమికులయిన యువకుడు అవివాహితుడుగాను (రాజేంద్రకుమార్) పేరుపొందిన డాక్టరుగా జీవయాత్ర ప్రారంభించి కర్తవ్య నిర్వహణలోనే మరణిస్తాడు, ప్రియుని యెడబాటుకు గురిఅయిన యువతి (మీనాకుమారి) తనకు వివాహమాడిన యువకుని (రాజ్‌కుమార్) మనసార ఆరాధించి ఆదర్శగృహిణిగా రూపొందించటమే కాక గతములో తనను ప్రేమించిన యువకునిలోనున్న భగ్నప్రేమనిప్పును తుదముట్టించి వృత్తిలో కర్తవ్యోన్ముఖురిగా రూపొందిస్తుంది- కుమారుని కొరకు అతని తల్లిపడే ఆవేదన, పరిస్థితినిగురించి ఆ యువతి భర్తపడే పరితాపము ప్రేక్షకుల మనస్సులను కదిలించివేస్తాయనటములో సందేహం లేదు- మీనాకుమారి, రాజేంద్రకుమార్, రాజ్‌కుమార్ అనటన ప్రశంసనీయము దురదృష్టవశాత్తు కథనే చెప్పవచ్చు-అస్పత్రిసీన్ వద్దుగా పటించిన మహమూద్ హాస్యనటన- వాస్తవానికి దూరముగా వున్నప్పటికి కథాగమనానికి అవరోధము కల్పించలేదు- ఈ చిత్రానికి శ్రీ యుతులు శైలేంద్ర, హస్రత్ జైపూరి వ్రాసిన పాటలకు శంకర్-జైకిషన్‌లు సంగీత బాణీలు సమకూర్చారు- అతి నూతనమైన కథాపంవిధానముగల ఉత్తమ చిత్రంగా దిల్-ఏక్ మందిర్ రూపొందింది.

కాళహస్తిలో గ్రామసేవకుల సమ్మె

హైదరాబాద్, మార్చి 28

చిత్తూరు జిల్లా కాళహస్తిలోని గ్రామ పనోయకుల శిక్షణసంస్థకు చెందిన ప్రిన్సిపాల్ అవలంబించిన వైఖరికి నిరసనగా సంస్థలో శిక్షణ పొందుతున్న గ్రామసేవకులు, గ్రామసేవికలు మొత్తము 77 మంది గత బుధవారం నుంచి సమ్మెచేస్తున్నట్లు నిన్న యిక్కడి తెలియచేసింది.

సంస్థలో శిక్షణ పొందుతున్నవారికి మంజూరు చేయబడుతున్న స్టయిఫండ్ మొత్తాన్ని విద్యార్థులకు తెలియకుండానే ప్రిన్సిపాల్ తగ్గించారని తెలుస్తున్నది. క్రిందటి నెలలో సంస్థలో శిక్షణపొందుతున్న విద్యార్థులకుస్టయిఫండ్లుకుట్టలేదని వార్తలో పేర్కొనబడినది. సమ్మె సందర్భములో పోలీసులు ముందుగానే జాగరూక చర్యలు తీసుకొన్న కారణాన కాళహస్తిలోని పరిస్థితులు ప్రశాంతంగా వున్నట్లుతెప్పబడుచున్నది.

నేటి రాత్రి

విజయా వారి

గుండమ్మ కథ

(తెలుగు)

తా: ఎన్. టి. రామారావు, జమున, నాగేశ్వరరావు, సావిత్రి.

జగత్ టాకీస్

సైదాబాద్, హైదరాబాద్.

ఆటలు: 2-45, 6-15, 9-45

8వ సంయుక్త వారం

నవీన చిత్రా వారి:

సవతి కొడుకు

(తెలుగు)

దర్శకత్వం: వై. రంగారావు. సంగీతం: టి. వి: రాజు & పి హెచ్. సత్యం.

తా: ఎన్. టి. రామారావు, గుమ్మడి, రేలంగి, పి. ఎస్. ఆర్. జానకి, గిరిజ, జానకి, హేమలత, శీల, కాళకృష్ణ, సంగర.

దిల్‌షాద్-హైదరాబాద్ రాజేశ్వర్-సికింద్రాబాద్

ప్రతిరోజు 3 ఆటలు: 3-00, 6-15, 9-30. గం.

4వ వారం: మార్కండేయ-వరంగల్.

—ఎన్. ఎన్. ఎ. పి. విడుదల.

ఇక కొద్ది రోజులు మాత్రమే...!

ఈగల్ ఫిల్మ్స్ వారి

"ప్రొఫెసర్"

ఈస్ట్‌మన్ కలర్

జయప్రదమైన 19వ వారం

రాయల్-హైదరాబాద్

3-00, 6-15, 9-30

నేటి రాత్రి నేటి రాత్రి

పక్షిరాజా వారి:

అగ్గిరాముడు

(తెలుగు)

నిర్మాత, దర్శకుడు: ఎస్. ఎం. శ్రీరాములు నాయుడు

తా: ఎన్. టి. రామారావు, భానుమతి, రేలంగి, శ్రీరాం

కమల్ - (హైదరాబాద్)

ఆటలు: 3-30, 6-00, 9-30

నేటి రాత్రి నేటి రాత్రి

భక్తవిక్రమార్క

(తెలుగులో మాతవ ప్రింటు)

తా: ఎన్. టి. రామారావు, ఎస్. వి. రంగారావు, రేలంగి, కాంతారావు, అంజలి, గిరిజ.

మినర్వా - (సికింద్రాబాద్)

ఆటలు: 3-15, 6-15, 9-30

వి. వి. వి. ఎస్. ఎమ్. పిక్చర్స్ విడుదల.

21వ సంయుక్త వారం!

జయంతి పిక్చర్స్ వారి:

శ్రీకృష్ణార్జున యుద్ధము

(తెలుగు)

ప్రభాత్ - హైదరాబాద్

ప్రతిరోజు 3 ఆటలు: 2-45, 6-15, 9-30

—విజయ విడుదల.

18వ వారం!

జూపిటర్ పిక్చర్స్:

వాల్మీకి

(తెలుగు)

దర్శకత్వం: పి. ఎస్. రావు. సంగీతం: ఘంటసాల.

రాహత్ మహల్ - హైదరాబాద్.

ఆటలు: 3-00, 6-15, 9-30.

—స్టుడియో విడుదల.

"నూటి కొకటి కాదు - కోటి కొకటి"

అందరి నోటా అదే మాట! ఒకే ప్రశంసలు:

"జీవితంలో మరువలేని గొప్ప చిత్రం"

పురాణ పత్రికలల్లో మేటి సీత వలెనే అనేక అగ్ని పరీక్షలకు గురైన కథానాయికగా మీనాకుమారి మహాద్భుత నటనా నైపుణ్యం; ఆమె భర్తగా రాజ్‌కుమార్ పరిణతితో నటించి, మెరుగులు దిద్దిన మహత్త్వం; డాక్టర్‌గా, మాజీ ప్రియుడుగా, సోదరుని మరిపించే మిత్రుడుగా మహోన్నతంగా నటించిన రాజేంద్రకుమార్ ప్రత్యేక కథ మిమ్మల్ని అలరించి ఆ కట్టు కోగలవు.

నేడే చూడండి! మళ్ళీ చూస్తారు!!

చిత్రాలయా సమర్పించు శ్రీధర్స్ వారి:

దిల్ - ఏక్ మందిర్

తా: మీనాకుమారి, రాజేంద్రకుమార్, రాజ్‌కుమార్, మహమూద్, సుశాంతోలె, మన్ మోహన్ కృష్ణ.

సంగీతం: శంకర్ - జైకిషన్ పాటలు: శైలేంద్ర హస్రత్ జైపురి

వారంగ్ & ప్యారడైజ్

హైదరాబాద్ సికింద్రాబాద్

నేడు 4 ఆటలు: 12-15, 3-30, 6-30, 9-30

రేపటినుండి 3 ఆటలు: 3-30, 6-30, 9-30.

వారంగ్‌లో ఉ॥ 11-00 నుండి 1-00 గం॥ మరియు ఆటల సమయముల ప్యారడైజ్‌లో ఆటల సమయములలో అడ్వాన్సు బుకింగ్.

మరియు ప్రకాష్ గుల్బర్గా గుల్జార్ వారంగాబాద్

— చిత్రలోక్ విడుదల.

ప్రకటన

రాజేంద్రనగర్‌లోని పశుపోషణ పాలకేంద్రంలో ఒకటి నుంచి రెండు పౌండ్ల బరువుగల వైట్ లెగ్‌హార్న్ రకం పుట్టిగల కోడి పుంజులు, పెట్టలు అమ్మబానికి లభ్యమవుతాయి. పొమకు రు. 1/- చొప్పున వీటిధర ఉంది.

మేనేజింగ్ డైరెక్టరు,

పశుపోషణ పాలకేంద్రం,

రాజేంద్రనగర్, (హిమయత్‌సాగర్ పోస్టు.)

న్యాయవార్తలు

మెసర్స్ కల్వసూర్యనారాయణ ఉస్మాన్‌గంజ్ అండ్ కమీషన్ ఎజంటు

ఫోన్ నెం 4412

హైదరాబాద్, మార్చి 23

(క్వింటల్ ధరలు)

(క్వింటల్ అంటే 100కిలోగ్రాములు)		
పాలకులుబియ్యం	50-00	51-50
గుజ్జలు	52-00	53-50
నెంబరు నెంబర్లు	52-00	54-50
దొడ్డుబియ్యం	49-00	50-00
జనంగి	48-00	50-00
జానకరాంలు	52-00	54-00
బంగారుతీగెలు	64-00	66-00
గొట్టెబియ్యం	45-00	48-00
24 నెంబర్లు	66-00	68-00
ఎస్.టి.కె.బియ్యం	65-00	67-00
కొత్తసాంబర్లు	54-00	62-00
పాత సాంబర్లు	64-00	76-00
కుసుమబియ్యం	58-00	60-00
పచ్చజొన్నలు	32-00	33-00
తెల్లజొన్నలు	26-00	32-00
తెల్లజొన్నలు	38-00	46-00
పసుపు	125-00	132-00
కందులు పెద్దవి	53-00	57-50
కందులు చిన్నవి	46-00	50-00
మినుములు	62-00	66-00
సెనగలు	40-00	41-25
పెసలు	42-00	46-00
ఉలవలు	26-00	31-00
వేరుశెనగ	58-00	67-00
మిరపకాయలు	140-00	285-00
చింతపండు	55-00	74-00
పుల్లిగడ్డ	15-00	21-00
యెల్లిగడ్డ		
తెల్లనువ్వులు	88-00	104-00
ఆముదాలు	60-00	61-50
ధనియాలు	49-00	58-00
కుసుమలు	33-00	41-00
ఇలాకిపల్కు పెద్దది	90-00	92-00
ఇలాకిపల్కు నం॥ 1	65-00	69-00
జన్నిగోధుమలు	54-00	59-00
కర్ బతిగోధుమలు	51-00	58-00
కందిపప్పు పెద్దది	71-00	78-00
కందిపప్పు చిన్నది.	62-00	64-00
పెసరపప్పు	54-00	58-00
మినుపపప్పు	86-00	90-00
పెసరపప్పు	64-00	66-00
పల్కుమాపె 10 కిలో	15-19	16-25
కల్నిపిండి	23-25	23-50
అనుములు	86-00	88-00
తిగింజలు	84-00	86-00

లేఖావళి

లండన్ బ్యాంక్‌లో ఆంధ్రుల డబ్బు

అయ్యా!

హైదరాబాదు ప్రభుత్వము పేరిట లండన్ బ్యాంక్‌లో సుమారు రెండు కోట్ల రూపాయలు బాకీలు వుండాయని హైదరాబాదు నుంచి వెలువడే ఒక తెలుగు దినపత్రిక (ఆంధ్రభూమి) సంపాదకీయం వ్రాసింది.

లండన్ బ్యాంకులోఉన్న అడబ్బును రాబట్టుటకు మన రాష్ట్ర ప్రభుత్వము యింతవరకు ఏమయినా చర్యలు తీసుకున్నదిలేనిది తెలియుట లేదు.

ఈనాడు మనకు పర్వడివున్న అత్యవసర పరిస్థితులదృష్ట్యా యీ రెండు కోట్ల రూపాయలు దేశరక్షణ కార్యక్రమాలకయి చాలా సహాయకారి కాగలదు- కాబట్టి మన రాష్ట్ర ప్రభుత్వము యీ విషయములో శ్రద్ధ పట్టి లండన్ బ్యాంకులో వున్న మన డబ్బును తెప్పించుటకు తీవ్రమయిన కృషిచేయవలసినదిగాకోరుచున్నాను.

ఇట్లు

జి. కోటయ్య

ప్రధాన కార్యదర్శి

ఆంధ్రరాష్ట్ర జాతీయకేంద్ర కాంగ్రెస్

ఉగాదినాడు గ్రంథావిష్కరణ

శ్రీ అమర్ జీ రచించిన "మనదేశం కోసం" అన్న నాటికల సంపుటిని రాష్ట్ర అకాడెమీకళా మంత్రి శ్రీ యం. ఆర్. అప్పారావు ఉగాదినాడు (ఈ నెల 28 వ తేదీ) సాయంత్రము 5 గంటలకు నారాయణగూడా వై. యం. సి. ఏ హాలులో ఆవిష్కరిస్తారు శ్రీ యం. రామగోపాలరెడ్డి ఎం.ఎల్.ఏ. యీ కార్యక్రమానికి అధ్యక్షత వహిస్తారు. శ్రీ బోయి భీమన్న పుస్తక పరిచయం చేస్తారు.

కృష్ణాజిల్లా కోఆపరేటివ్ మార్కెటింగు సొసైటీ

నూతన కార్యవర్గం

విజయవాడ, మార్చి 28

విజయవాడలోని కృష్ణాజిల్లా కోఆపరేటివ్ మార్కెటింగ్ సొసైటీ లిమిటెడ్, పాలకవర్గమునకు ఈ క్రింద నుదహరించినవారు పోటీ లేకుండా ఎన్నుకొనబడిరి- శ్రీయుతులు: వల్లూరి శేషయ్యరావు, ఘంటా కృష్ణమూర్తి, దుగ్గిరాల సత్యనారాయణరావు, కొలత్యయ్యనాయుడు, మద్దాలిజగన్నాథం, దోనెపూడి ఈశ్వర వెంకటేశ్వర్లు, పుట్లగంట్ల ఆంజనేయులు, మారెల్లి శీతారామయ్య, అన్నెకృష్ణమూర్తి.

72 రూరల్ కమ్యూనిటీ వర్కుషాపులు

17 జిల్లాలలో వెలకొల్ప

అడ్డాయని అసెంబ్లీలో ప్రణాళిక మంత్రి వెల్లడి

హైదరాబాదు, మార్చి 28

రాష్ట్రంలోని 17 జిల్లాలలో పంచాయతీ సమితుల ఆధ్వర్యాన 72 రూరల్ కమ్యూనిటీ వర్కుషాపులు నెలకొల్పబడ్డాయని ప్రణాళికలు పంచాయతీరాజ్ శాఖల మంత్రి డా॥ ఎం. చెన్నారెడ్డి నేడు అసెంబ్లీ ప్రశ్నోత్తరాల సమయంలో శ్రీ రాజమల్లు ప్రశ్నకు జవాబు చెప్పారు. ప్రభుత్వతో డ్వాటుతో ప్రతి జిల్లాలోను కనీసం 2 పంచాయతీ సమితి సమితులలో వైనా నిర్ణయించబడ్డ పరిశ్రమలను నెలకొల్పాన్న ప్రతిపాదన పరిశీలనలో వున్నదని ఆయన శ్రీ కె. వి. నారాయణరెడ్డికి తెలిపారు.

పంచాయతీ సమితులు తమ బ్లాక్ విధులనుంచి వ్యవసాయ సమితి నిమిత్తం పవర్ స్పెయిల్స్ ఖరీదు చేయుటకు అయ్యే మొత్తములో పాల్గొనవంతు పట్టిడిగాను మూడింట పాలుగు వంతులు విశాలముగాను గ్రామ పంచాయతీలకు సహకార సంస్థలకు యివ్వడానికి వీలుగా ప్రభుత్వం ఉత్తర్వులు యిచ్చిందని రాష్ట్ర ప్రణాళికలు పంచాయతీ రాజ్ శాఖల మంత్రి శ్రీ సత్యనారాయణరాజు ప్రశ్నకు సమాధానం చెప్పారు. గిరిజన విద్యార్థులకు, గ్రామకరణాలకు సంబంధించిన పర్యే పరీక్షలు మొదలైనవాటికి హాజరయ్యేందుకు సౌకర్యాలు కల్పించే ప్రతిపాదనటూ ప్రస్తుతానికి లేదని రాష్ట్ర రెవెన్యూ మంత్రి శ్రీ ఎన్. రామచంద్రారెడ్డి శ్రీ మల్లికార్జున ప్రశ్నకు జవాబు చెప్పారు.

అసిఫాబాదు- ఉట్నూర్ రోడ్డు నిర్మాణం 1964 మధ్యలో పూర్తి కాగలదని కమ్యూనిటీపన్ల మంత్రి శ్రీ మీర్ అహ్మద్ అలీఖాన్ శ్రీ ఖీంతాపుకు చెప్పారు.

సాలీస్ (కాలిఫోర్నియా), మార్చి 28

నిన్న మధ్యాహ్నము ఇక్కడ సంభవించిన పెద్ద ప్రేలుడు ప్రమాదములో వంద మంది గాయపడ్డారు- వారిలో 20 మందికి అల్పమైన దెబ్బలు తగిలాయి. ఒక గ్యాస్ పైపు పరిఅయిన స్థితిలో లేకపోవడమే అది ప్రేలిందని తెలుస్తున్నది.

(ఒకటవ పేజీ తరువాయి)

లలో జాతి శ్రేయస్సులోపం వినియోగమయ్యేట్లు చూడాలని కూడ కమిషన్ సిఫార్సు చేసింది. ఈ సందర్భంలో రాష్ట్రత ఇరిగేషను అవసరాలను దృష్టిలో వుంచుకోవాలని, కృష్ణా గోదావరి ప్రాంతాలలో మెట్టసాగు కొత్తగా కారీఎత్తున అమలుపరుస్తున్నందున ఈ విస్తరణ శాఖలు ఆప్రాంతాలకు తప్పనిసరిగా కాపాలి వీ సిఫార్సుచేసింది. నేత్యపు నీటి సౌకర్యాలు లేని వ్యవసాయం నుంచి నేత్యపునీటి సౌకర్యాలుగల వ్యవసాయంలోకి మార్పుచేయడానికి ప్రవేశపెట్టవలసి.అజ్మాయిషీలు అవసరం.

చేదే చూడండి!

సువర్ణ ఫిలిమ్స్‌వారి:

మహాభారతం

(తెలుగు)

అంజలి

(థియేటర్ డిలక్స్) సికింద్రాబాద్. అవరల్ బజార్, ఫోన్: 74325.

నేడు, రేపు 28 తేదీలు 4 ఆటలు:

ఉ॥ 10-30, 3-00, 6-30, 9-30.

రీగల్ - హైదరాబాద్.

రోజు 3 ఆటలు: 3-00, 6-30, 9-30

— ఉషా ఫిలిమ్స్ రిలీజ్

పత్రికలన్నియు పొగడుచున్న చిత్రం

"అన్ని విధముల పరిశీలించిన అవ సమ్మతమైన చిత్రం" — పబ్లిక్ స్టాండర్డు.

"అద్భుత కృత్యము" — అనశక్తి.

"వీర్యవంతమైన కథ సామర్థ్యముగా ఉపయోగించి అడినది" — టైటి రిపోర్టు.

"శ్లాఘ్యమైన ప్రయత్నము" — భారత జ్యోతి.

"మీ హృదయములను రంజింపజేయు చిత్రం" — పత్రికాంశ.

"ఆలోచనలను పుట్టించునది" — ప్రెస్ ఆఫ్ ఇండియా.

గెహరా దాగ్

తా॥ రాజేంద్రకుమార్, మాలాసిన్హా, ఉషాకిరణ్, మదన్‌పురి, మన్ మోహన్ కృష్ణ, లలితాపవార్, మందర్, టుల్‌టుల్, రాగిణి.

నిర్మాత మరియు దర్శకుడు: ఓ. పి. రల్హన్. సంగీతం: రవి.

పాటలు: షకీల్. సంభాషణలు: హసన్ రజ్వీ.

జమ్ ఖాన్ - (పూర్తి ఎయిర్ కండిషన్డు), హైదరాబాద్.

ఉ॥ 10-30 నుండి 12-30 మరియు ఆటల సమయములలో అడ్వాన్సు బుకింగ్.

ప్రకాష్ మంగళ్ హాట్ మనోహర్ సికింద్రాబాద్

అడ్వాన్సు బుకింగ్: ఆటల సమయములలో మాత్రమే రెండు థియేటర్లలోను స్త్రీలకు ప్రత్యేక వసతి గలదు.

అన్ని థియేటర్లలోను నేడు 4 ఆటలు; 12-30, 3-30, 6-30, 9-30.

ఉచిత ప్రవేశములు లేవు.

త్వరలో విడుదల: రీగల్ - వారంగాబాద్

జ్ఞాపకముంచుకోతగిన కొత్త పేరు.

— శ్రీ బాలాజీ పిక్చర్స్ విడుదల.

గృహస్థి

అత్యద్భుతసాహసోపేతమైన తుటుంబ గాథాచిత్రము

జెమినీ పిక్చర్స్

నిర్మాత: ఎస్. ఎస్. వాసన్

దర్శకత్వం: కిషోర్ సాహు

సంభాషణలు: పండిట్ ముఖరంశర్మ

పాటలు: షకీల్ సంగీతం: రవి

ప్యాలెస్ అజంతా

హైదరాబాద్ (సికింద్రాబాద్)

ప్రతిరోజు 3 ఆటలు:

3-30, 6-30, 9-30

అడ్వాన్స్ బుకింగ్ ఉన్నత 3 తరగతులకు మరియు ఆటల సమయములలో సికింద్రాబాద్ అజంతాటాకీసులో స్త్రీలకు ప్రత్యేక వసతి

కావలెను

ఫర్గుసన్ C-325 మార్కు II ట్రాక్టర్లు ఎస్కార్ట్స్ స్కూటర్స్ మరియు రాజ్‌దూత్ మోటార్ సైకిల్స్ అమ్మకము అండ్ సర్వీసు

మరియు

ఐటిఎమ్ 588 ట్రాక్టర్సు అండ్ వర్గ్యూసన్ ట్రాక్టర్ల విడిభాగముల అమ్మకమునకు

గుంటూరు, సూర్యాపేట, వరంగల్, నిజామాబాద్, మహబూబ్ నగర్ పట్టణములలో.

సర్వీసు డీలర్లు మరియు సబ్ డీలర్లు కావలెను.

వర్కుషాప్ సౌకర్యములు ఆర్థిక స్తోమతగలవారికి ప్రాధాన్యతగలదు.

ఉత్సాహముగలవారు సంప్రదించండి:

లక్ష్మి ఎంటర్ ప్రైసెస్

8-4-424, నారాయణగూడ, హైదరాబాద్-1. (ఆం. ప్ర.)

ఆంధ్రప్రదేశ్‌లో తెలంగాణ, గుంటూరు జిల్లాలలో ఎస్కార్ట్స్ ఫారమ్ మిషనరీ, ట్రాక్టర్లు, మోటార్ సైకిళ్ళు, స్కూటర్లకు సోల్ డిస్ట్రిబ్యూటర్స్: (A. A.)

హెవీ ఎలక్ట్రికల్స్ (ఇండియా) లిమిటెడ్

(భారత ప్రభుత్వ నిర్వహణలో)

హెవీ పవర్ ఎక్విప్‌మెంట్ ప్లాంట్, హైదరాబాద్-దక్కన్

టెండర్ నోటీసు నెం. 12/63

హైదరాబాద్ సమీపమున రామచంద్రాపురము వద్దగల హెవీ పవర్ ఎక్విప్‌మెంట్ ప్లాంట్‌కు సంబంధించిన దిగువ నుదాహరించిన పనులకు భారత ప్రభుత్వం, ఆంధ్రప్రదేశ్ ప్రభుత్వం రైల్వేలు మిలిటరీ ఇంజనీరింగ్ సర్వీసులలో రిజిస్టరయిన కంట్రాక్టర్ల నుండి ప్రొఫెషనల్ ఇంజనీర్ చే సీలు టెండర్లు కోరబడుచున్నవి. టెండర్ డాక్యుమెంట్లు (మార్చుటకు వీలులేనివి) ప్రొఫెషనల్ ఇంజనీర్ కార్యాలయము B-1-144 ఫతేమైదాన్ రోడ్ హైదరాబాద్-4 (ఆం. ప్ర) నుండి దిగువ నుదాహరించిన పైకమును నగదు లేక మనియార్డరుద్వారా చెల్లించి పొందవచ్చును. యీ పైకము ఏ పరిస్థితులలోను వాపసు యివ్వబడదు. టెండర్లు 4-4-1968 ఉ॥ 15-05 గం. ప్రొఫెషనల్ ఇంజనీర్ చే తెరువబడును.

పని పేరు	అంచనా ఖరీదు	డిపాజిట్ పైకము	పూర్తిచేయవలసిన గడువు	టెండర్ డాక్యుమెంట్ల ఖరీదు	టెండర్ల అమ్మకం	టెండర్లు తీసుకొనుటకు ఆఖరు తేది, సమయం
ఆంధ్రప్రదేశ్, హైదరాబాద్, రామచంద్రాపురంవద్ద హెవీ పవర్ ఎక్విప్‌మెంట్ ప్లాంట్ స్టోర్స్‌కు రైల్వే సైడింగ్‌వద్ద ట్యూబులర్ ట్రస్సర్స్‌తో రెండు: 44' × 107' స్టోర్స్ షెడ్ నిర్మాణం.	రు. 49,500/-	రు. 990/-	ఒక నెల	రు. 5/-	27-3-68 నుండి 3-4-68	4-4-1968 సా॥ 15-00 గం.

(సం) ఎన్. రామారావు

ప్రొఫెషనల్ ఇంజనీర్

Edited printed and published by N. Nrothm Reddy M. A for the Golkonda Publication Ltd at Golkonda Printing Press Hyderabad (A. P.)